



PSBUD
PRACOWNIA PROJEKTOWA
ARCHITEKTONICZNO - BUDOWLANA

PSBUD mgr inż. Piotr Świrzyński
86-302 Grudziądz, Wałdowo Szlacheckie 87G
NIP: 876-205-65-23 REGON: 340166562

tel. kom. 607-820-777
e-mail: psbud@interia.pl

SPECYFIKACJA TECHNICZNA

EGZ. 4

STADIUM PROJEKTU:

SPECYFIKACJA TECHNICZNA WYKONANIA I ODBIORU ROBÓT BUDOWLANYCH

BRANŻA:

BUDOWLANA

NAZWA INWESTYCJI / ZADANIA PROJ.:

Dokumentacja projektowa na zagospodarowanie terenu przy siedzibie
Welskiego Parku Krajobrazowego w Jeleniu wraz z wiatą

ADRES:

dz. nr 165/5 i 165/2, obr. 0010, jedn. ew. 280304_5 Lidzbark – obszar wiejski
przy siedzibie Welskiego Parku Krajobrazowego
Jeleń, woj. warmińsko-mazurskie

ZLECENIODAWCA:

Województwo Warmińsko-Mazurskie reprezentowane przez:
Welski Park Krajobrazowy, Jeleń 84, 13-230 Lidzbark

KATEGORIA OBIEKTU BUDOWLANEGO:

VIII

<p>Projektant konstrukcja: mgr inż. Piotr Świrzyński UPR nr KUP/D130/PWOK/09</p>	<p>Podpis: PROJEKTANT mgr inż. Piotr Świrzyński Uprawnienia budowlane do projektowania i kierowania robotami budowlanymi bez ograniczeń w specjalności konstrukcyjno-budowlanej Nr upr. bud. KUP/D130/PWOK/09</p>
--	--

Grudziądz, dnia 20.02.2017 r.

SPIS TREŚCI

OGÓLNA SPECYFIKACJA TECHNICZNA WYKONANIA I ODBIORU ROBÓT BUDOWLANYCH	3
B-1 Roboty rozbiórkowe	19
B-2 Roboty ziemne	23
B-3 Roboty zbrojarskie	34
B-4 Betonowanie konstrukcji	44
B-5 Konstrukcje drewniane	58
B-6 Pokrycia dachowe	64
B-7 Roboty w zakresie placów utwardzonych	71
B-8 Ogrodzenie terenu	76
B-9 Urządzenie terenów zieleni	81

OGÓLNA SPECYFIKACJA TECHNICZNA WYKONANIA I ODBIORU ROBÓT BUDOWLANYCH

1. CZĘŚĆ OGÓLNA

1.1. Przedmiot i zakres opracowania

Przedmiotem niniejszej *Specyfikacji technicznej (OST)* są wymagania ogólne dotyczące wykonania i odbioru robót inwestycji pod nazwą:

**Dokumentacja projektowa na zagospodarowanie terenu przy siedzibie Welskiego Parku
Krajobrazowego w Jeleniu wraz z wiatą**

1.2. Zakres robót objętych ST

Ustalenia zawarte w niniejszej specyfikacji obejmują wymagania ogólne, wspólne dla robót objętych szczegółowymi specyfikacjami technicznymi (SST).

W skład robót wchodzi:

- B-1 Roboty rozbiórkowe
- B-2 Roboty ziemne
- B-3 Roboty zbrojarskie
- B-4 Betonowanie konstrukcji
- B-5 Konstrukcje drewniane
- B-6 Pokrycia dachowe
- B-7 Roboty w zakresie placów utwardzonych
- B-8 Ogrodzenie terenu
- B-9 Urządzenie terenów zieleni

1.3. Ogólne wymagania dotyczące wykonania robót

Wykonawca robót jest odpowiedzialny za jakość ich wykonania oraz za ich zgodność z dokumentacją projektową, ST i poleceniami Inspektora nadzoru. Przed przystąpieniem do wykonywania robót Wykonawca winien zapoznać się z dokumentacją techniczną oraz ze Specyfikacjami technicznymi wykonania i odbioru robót budowlanych.

1.4. Informacja o terenie budowy

1.4.1. Przekazanie terenu budowy

Zamawiający, w terminie określonym w dokumentach umowy przekazuje Wykonawcy teren budowy wraz ze wszystkimi wymaganymi uzgodnieniami prawnymi i administracyjnymi, wskazuje punkt poboru wody i energii elektrycznej, przekazuje dziennik budowy oraz jeden egzemplarz dokumentacji projektowej i jeden komplet ST.

Na Wykonawcy spoczywa odpowiedzialność za ochronę przekazanego mu mienia do chwili odbioru końcowego robót. Uszkodzone lub zniszczone elementy Wykonawca odtworzy na własny koszt.

1.4.2. Dokumentacja projektowa

Przekazana dokumentacja projektowa zawiera opis, część graficzną, i dokumenty, zgodne z wykazem podanym w szczegółowych warunkach umowy, uwzględniającym podział na dokumentację projektową:

- › dostarczoną przez Zamawiającego,
- › sporządzoną przez Wykonawcę (dokumentacja powykonawcza).

1.4.3. Zgodność robót z dokumentacją projektową i ST

Dokumentacja projektowa oraz ST wraz z dodatkowymi dokumentami przekazanymi Wykonawcy przez Inspektora nadzoru stanowią załączniki do umowy a wymagania wyszczególnione w choćby jednym z nich są obowiązujące dla Wykonawcy tak, jakby zawarte były w całej dokumentacji.

W przypadku rozbieżności w ustaleniach poszczególnych dokumentów obowiązuje kolejność ich ważności wymieniona w „Ogólnych warunkach umowy”.

Wykonawca nie może wykorzystywać błędów lub opuszczeń w dokumentach kontraktowych, a o ich wykryciu winien natychmiast powiadomić Inspektora nadzoru, który dokona odpowiednich zmian i poprawek.

W przypadku stwierdzenia ewentualnych rozbieżności podane na rysunku wielkości liczbowe wymiarów są ważniejsze od odczytu ze skali rysunków.

Wszystkie wykonane roboty i dostarczone materiały mają być zgodne z dokumentacją projektową i ST.

Wielkości określone w dokumentacji projektowej i w ST będą uważane za wartości docelowe, od których dopuszczalne są odchylenia w ramach określonego przedziału tolerancji. Cechy materiałów i elementów budowli muszą być jednorodne i wykazywać zgodność z określonymi wymaganiami, a rozrzuty tych cech nie mogą przekraczać dopuszczalnego przedziału tolerancji.

W przypadku, gdy dostarczane materiały lub wykonane roboty nie będą zgodne z dokumentacją projektową lub ST i mają wpływ na niezadowalającą jakość elementu budowli, to takie materiały zostaną zastąpione innymi, a elementy budowli rozebrane i wykonane ponownie na koszt wykonawcy.

1.4.4. Zabezpieczenie terenu budowy

Wykonawca jest zobowiązany do zabezpieczenia terenu budowy w okresie trwania realizacji kontraktu aż do zakończenia i odbioru ostatecznego robót.

Wykonawca dostarczy, zainstaluje i będzie utrzymywać tymczasowe urządzenia zabezpieczające, w tym: ogrodzenia, poręcze, oświetlenie, sygnały i znaki ostrzegawcze, dozorców, wszelkie inne środki niezbędne do ochrony robót, wygody społeczności i innych.

Koszt zabezpieczenia terenu budowy nie podlega odrębnej zapłacie i przyjmuje się, że jest włączony w cenę umowną.

1.4.5. Ochrona środowiska w czasie wykonywania robót

Wykonawca ma obowiązek znać i stosować w czasie prowadzenia robót wszelkie przepisy dotyczące ochrony środowiska naturalnego.

W okresie trwania budowy i wykonywania robót Wykonawca będzie:

- 1) utrzymywać teren budowy w stanie bez wody stojącej,
- 2) podejmować wszelkie konieczne kroki mające na celu stosowanie się do przepisów i norm dotyczących ochrony środowiska na terenie i wokół terenu budowy oraz będzie unikać uszkodzeń lub uciążliwości dla osób lub własności społecznej, a wynikających ze skażenia, hałasu lub innych przyczyn powstałych w następstwie jego sposobu działania.

Stosując się do tych wymagań, Wykonawca będzie miał szczególny wzgląd na:

- 1) lokalizację baz, warsztatów, magazynów, składowisk i dróg dojazdowych,
- 2) środki ostrożności i zabezpieczenia przed:
 - a) zanieczyszczeniem zbiorników i cieków wodnych pyłami lub substancjami toksycznymi,

- b) zanieczyszczeniem powietrza pyłami i gazami,
- c) możliwością powstania pożaru.

Wykonawca zapewni we własnym zakresie usunięcie z terenu budowy powstałych odpadów z rozbiórki lub podzleci wykonanie tych robót specjalistycznemu przedsiębiorstwu, które dysponuje składowiskiem na odpady. Koszt związany z wywozem i utylizacją odpadów ponosi Inwestor.

1.4.6. Ochrona przeciwpożarowa

Wykonawca będzie przestrzegać przepisy ochrony przeciwpożarowej.

Wykonawca będzie utrzymywać sprawny sprzęt przeciwpożarowy, wymagany odpowiednimi przepisami, na terenie baz produkcyjnych, w pomieszczeniach biurowych, mieszkalnych i magazynowych oraz w maszynach i pojazdach.

Materiały łatwopalne będą składowane w sposób zgodny z odpowiednimi przepisami i zabezpieczone przed dostępem osób trzecich.

Wykonawca będzie odpowiedzialny za wszelkie straty spowodowane pożarem wywołanym jako rezultat realizacji robót albo przez personel Wykonawcy.

1.4.7. Ochrona własności publicznej i prywatnej

Wykonawca odpowiada za ochronę instalacji i urządzeń zlokalizowanych na powierzchni terenu i pod jego poziomem, takie jak rurociągi, kable itp. Wykonawca zapewni właściwe oznaczenie i zabezpieczenie przed uszkodzeniem tych instalacji i urządzeń w czasie trwania budowy.

O fakcie przypadkowego uszkodzenia tych instalacji Wykonawca bezzwłocznie powiadomi Inspektora nadzoru i zainteresowanych użytkowników oraz będzie z nimi współpracował, dostarczając wszelkiej pomocy potrzebnej przy dokonywaniu napraw. Wykonawca będzie odpowiadać za wszelkie spowodowane przez jego działania uszkodzenia instalacji na powierzchni ziemi i urządzeń podziemnych wykazanych w dokumentach dostarczonych mu przez Zamawiającego.

1.4.8. Ograniczenie obciążeń osi pojazdów

Wykonawca stosować się będzie do ustawowych ograniczeń obciążenia na oś przy transporcie gruntu, materiałów i wyposażenia na i z terenu robót. Uzyska on wszelkie niezbędne zezwolenia od władz co do przewozu nietypowych wagowo ładunków i w sposób ciągły będzie o każdym takim przewozie powiadamiał Inspektora nadzoru. Pojazdy i ładunki powodujące nadmierne obciążenie osiowe nie będą dopuszczone na świeżo ukończony fragment budowy w obrębie terenu budowy i wykonawca będzie odpowiadał za naprawę wszelkich robót w ten sposób uszkodzonych, zgodnie z poleceniami Inspektora Nadzoru.

1.4.9. Bezpieczeństwo i higiena pracy

Podczas realizacji robót wykonawca będzie przestrzegać przepisów dotyczących bezpieczeństwa i higieny pracy.

W szczególności wykonawca ma obowiązek zadbać, aby personel nie wykonywał pracy w warunkach niebezpiecznych, szkodliwych dla zdrowia oraz nie spełniających odpowiednich wymagań sanitarnych.

Wykonawca zapewni i będzie utrzymywał wszelkie urządzenia zabezpieczające, socjalne oraz sprzęt i odpowiednią odzież dla ochrony życia i zdrowia osób zatrudnionych na budowie. Wszelkie koszty związane z wypełnieniem wymagań określonych powyżej nie podlegają odrębnej zapłacie i są uwzględnione w cenie umownej.

1.4.10. Ochrona i utrzymanie robót

Wykonawca będzie odpowiedzialny za ochronę robót i za wszelkie materiały i urządzenia używane do robót od daty rozpoczęcia do daty odbioru ostatecznego.

1.4.11. Stosowanie się do prawa i innych przepisów

Wykonawca zobowiązany jest znać wszelkie przepisy wydane przez organy administracji państwowej i samorządowej, które są w jakikolwiek sposób związane z robotami i będzie w pełni odpowiedzialny za przestrzeganie tych praw, przepisów i wytycznych podczas prowadzenia robót. Np. rozporządzenie Ministra Infrastruktury z dnia 6 lutego 2003 r. w sprawie bezpieczeństwa i higieny pracy podczas wykonywania robót budowlanych (Dz. U. z dn. 19.03.2003 r. Nr 47, póź. 401).

Wykonawca będzie przestrzegać praw patentowych i będzie w pełni odpowiedzialny za wypełnienie wszelkich wymagań prawnych odnośnie wykorzystania opatentowanych urządzeń lub metod i w sposób ciągły będzie informować Inspektora nadzoru o swoich działaniach, przedstawiając kopie zezwoleń i inne odnośne dokumenty.

1.4.12. Zaplecze na potrzeby wykonawcy

Wykonawca robót zabezpieczy zaplecze na swoje potrzeby w ramach przekazanego placu budowy.

Wszelkie koszty związane z organizacją zaplecza budowy nie podlegają odrębnej zapłacie i są uwzględnione w cenie umownej.

1.4.13. Warunki dotyczące organizacji ruchu

W przypadku wystąpienia konieczności zajęcia pasa chodnika wynikającej z przyjętej technologii wykonania robót Wykonawca opracuje we własnym zakresie projekt organizacji ruchu wraz ze wszystkimi uzgodnieniami. Opłaty związane z zajęciem pasa chodnika nie obciążają Zamawiającego.

1.4.14. Ogrodzenie

Wykonawca zobowiązany jest do zabezpieczenia terenu budowy przed dostępem osób trzecich.

1.4.15. Zabezpieczenie chodnika i jezdní

Wykonawca we własnym zakresie i na własny koszt dokona zabezpieczenia chodnika oraz ulic. W przypadku uszkodzeń lub zniszczeń Wykonawca doprowadzi do stanu pierwotnego zniszczony chodnik lub ulicę na własny koszt. Opłaty związane z wykonaniem napraw nie obciążają Zamawiającego.

W czasie prowadzenia robót należy zabezpieczyć chodnik oraz ulicę dojazdową przed uszkodzeniami. W przypadku powstania uszkodzeń z przyczyn niezależnych przez Zamawiającego, Wykonawca dokona naprawy we własnym zakresie. Koszty związane z naprawą chodnika i ulicy dojazdowej ponosi Wykonawca.

W przypadku zniszczenia terenu zieleni z przyczyn niezależnych od Zamawiającego, Wykonawca dokona renowacji tej części zieleni, która została zniszczona we własnym zakresie. Koszty związane z renowacją terenu zieleni ponosi Wykonawca robót.

1.4.16. Czas i uwarunkowania realizacji

Przy realizacji niniejszego przedsięwzięcia przyjęto, że realizacja następować będzie z zachowaniem jak największych równomierności przebiegu zasadniczych robót. Ze względu na technologię realizacji prac przyjęto metodę pracy równomiernej.

Wielkość cyklu realizacji ustalono na podstawie ilości r-g dla poszczególnych rodzajów robót oraz przyjętego zatrudnienia.

W niniejszym opracowaniu założono, że brygada wykonująca roboty składać się będzie z różnych zawodów i kwalifikacji, wykonujących wielokrotnie powtarzający się złożony proces jednego typu lub jednorodny.

Składy liczbowe brygad odpowiednie do ilości robót obejmujących składowe czynności procesu roboczego.

W takim układzie każda z brygad składać się winna z kilku zespołów wykwalifikowanych.

1.5. Określenia podstawowe

Ilekroć w ST jest mowa o:

- › **Obieckie budowlanym** → należy przez to rozumieć:
 - a) budynek wraz z instalacjami i urządzeniami technicznymi,
 - b) budowlę stanowiącą całość techniczno-użytkową wraz z instalacjami i urządzeniami,
 - c) obiekt małej architektury.
- › **Budynku** → należy przez to rozumieć taki obiekt budowlany, który jest trwale związany z gruntem, wydzielony z przestrzeni za pomocą przegród budowlanych oraz posiada fundamenty i dach.
- › **Budowli** → należy przez to rozumieć każdy obiekt budowlany nie będący budynkiem lub obiektem małej architektury, jak: lotniska, drogi, linie kolejowe, mosty, estakady, tunele, sieci techniczne, wolno stojące maszty antenowe, wolno stojące trwale związane z gruntem urządzenia reklamowe, budowle ziemne, obronne (fortyfikacje), ochronne, hydrotechniczne, zbiorniki, wolno stojące instalacje przemysłowe lub urządzenia techniczne, oczyszczalnie ścieków, składowiska odpadów, stacje uzdatniania wody, konstrukcje oporowe, nadziemne i podziemne przejścia dla pieszych, sieci uzbrojenia terenu, budowle sportowe, cmentarze, pomniki, a także części budowlane urządzeń technicznych (kotłów, pieców przemysłowych i innych urządzeń) oraz fundamenty pod maszyny i urządzenia, jako odrębne pod względem technicznym części przedmiotów składających się na całość użytkową.
- › **Obieckie małej architektury** → należy przez to rozumieć niewielkie obiekty, a w szczególności:
 - a) kultu religijnego, jak: kapliczki, krzyże przydrożne, figury,
 - b) posągi, wodotryski i inne obiekty architektury ogrodowej,
 - c) użytkowe służące rekreacji codziennej i utrzymaniu porządku, jak: piaskownice, huśtawki, drabinki, śmietniki.
- › **Tymczasowym obiekcie budowlanym** → należy przez to rozumieć obiekt budowlany przeznaczony do czasowego użytkowania w okresie krótszym od jego trwałości technicznej, przewidziany do przeniesienia w inne miejsce lub rozbiórki, a także obiekt budowlany nie połączony trwale z gruntem, jak: strzelnice, kioski uliczne, pawilony sprzedaży ulicznej i wystawowe, przekrycia namiotowe i powłoki pneumatyczne, urządzenia rozrywkowe, barakowozy, obiekty kontenerowe.
- › **Budowie** → należy przez to rozumieć wykonanie obiektu budowlanego w określonym miejscu, a także odbudowę, rozbudowę, nadbudowę obiektu budowlanego.
- › **Robotach budowlanych** → należy przez to rozumieć budowę, a także prace polegające na przebudowie, montażu, remoncie lub rozbiórce obiektu budowlanego.
- › **Remoncie** → należy przez to rozumieć wykonywanie w istniejącym obiekcie budowlanym robót budowlanych polegających na odtworzeniu stanu pierwotnego, a nie stanowiących bieżącej konserwacji.
- › **Urządzeniach budowlanych** → należy przez to rozumieć urządzenia techniczne związane z obiektem budowlanym zapewniające możliwość użytkowania obiektu zgodnie z jego przeznaczeniem, jak przyłącza i urządzenia instalacyjne, w tym służące oczyszczaniu lub gromadzeniu ścieków, a także przejazdy, ogrodzenia, place postojowe i place pod śmietniki.
- › **Terenie budowy** → należy przez to rozumieć przestrzeń, w której prowadzone są roboty budowlane wraz z przestrzenią zajmowaną przez urządzenia zaplecza budowy.
- › **Prawie do dysponowania nieruchomością na cele budowlane** → należy przez to rozumieć tytuł prawny wynikający z prawa własności, użytkowania wieczystego, zarządu, ograniczonego prawa rzeczowego albo stosunku zobowiązaniowego, przewidującego uprawnienia do wykonywania robót budowlanych.

- › **Pozwoleniu na budowę** → należy przez to rozumieć decyzję administracyjną zezwalającą na rozpoczęcie i prowadzenie budowy lub wykonywanie robót budowlanych innych niż budowa obiektu budowlanego.
- › **Dokumentacji budowy** → należy przez to rozumieć pozwolenie na budowę wraz z załączonym projektem budowlanym, dziennik budowy, protokoły odbiorów częściowych i końcowych, w miarę potrzeby, rysunki i opisy służące realizacji obiektu, operaty geodezyjne i książkę obmiarów, a w przypadku realizacji obiektów metodą montażu – także dziennik montażu.
- › **Dokumentacji powykonawczej** → należy przez to rozumieć dokumentację budowy z naniesionymi zmianami dokonanymi w toku wykonywania robót oraz geodezyjnymi pomiarami powykonawczymi.
- › **Terenie zamkniętym** → należy przez to rozumieć teren zamknięty, o którym mowa w przepisach prawa geodezyjnego i kartograficznego:
 - a) obronności lub bezpieczeństwa państwa, będący w dyspozycji jednostek organizacyjnych podległych Ministrowi Obrony Narodowej, Ministrowi Spraw Wewnętrznych i Administracji oraz Ministrowi Spraw Zagranicznych,
 - b) bezpośredniego wydobywania kopaliny ze złoża, będący w dyspozycji zakładu górniczego.
- › **Aprobacie technicznej** → należy przez to rozumieć pozytywną ocenę techniczną wyrobu, stwierdzającą jego przydatność do stosowania w budownictwie.
- › **Właściwym organie** → należy przez to rozumieć organ nadzoru architektoniczno-budowlanego lub organ specjalistycznego nadzoru budowlanego.
- › **Wyrobie budowlanym** → należy przez to rozumieć wyrób w rozumieniu przepisów o ocenie zgodności, wytworzony w celu wbudowania, wmontowania, zainstalowania lub zastosowania w sposób trwały w obiekcie budowlanym, wprowadzany do obrotu jako wyrób pojedynczy lub jako zestaw wyborów do stosowania we wzajemnym połączeniu stanowiącym integralną całość użytkową.
- › **Organie samorządu zawodowego** → należy przez to rozumieć organy określone w ustawie z dnia 15 grudnia 2000 r. o samorządach zawodowych architektów, inżynierów budownictwa oraz urbanistów (Dz. U. z 2001 r. Nr 5, póź. 42 z późn. zm.).
- › **Obszarze oddziaływania obiektu** → należy przez to rozumieć teren wyznaczony w otoczeniu budowlanym na podstawie przepisów odrębnych, wprowadzających związane z tym obiektem ograniczenia w zagospodarowaniu tego terenu.
- › **Opłacie** → należy przez to rozumieć kwotę należności wnoszoną przez zobowiązanego za określone ustawą obowiązkowe kontrole dokonywane przez właściwy organ.
- › **Drodze tymczasowej (montażowej)** → należy przez to rozumieć drogę specjalnie przygotowaną, przeznaczoną do ruchu pojazdów obsługujących roboty budowlane na czas ich wykonywania, przewidzianą do usunięcia po ich zakończeniu.
- › **Dzienniku budowy** → należy przez to rozumieć dziennik wydany przez właściwy organ zgodnie z obowiązującymi przepisami, stanowiący urzędowy dokument przebiegu robót budowlanych oraz zdarzeń i okoliczności zachodzących w czasie wykonywania robót.
- › **Kierowniku budowy** → osoba wyznaczona przez Wykonawcę robót, upoważniona do kierowania robotami i do występowania w jego imieniu w sprawach realizacji kontraktu, ponosząca ustawową odpowiedzialność za prowadzoną budowę.
- › **Rejestrze obmiarów** → należy przez to rozumieć – akceptowaną przez Inspektora nadzoru książkę z ponumerowanymi stronami, służącą do wpisywania przez Wykonawcę obmiaru dokonanych robót w formie wyliczeń, szkiców i ewentualnie dodatkowych załączników. Wpisy w rejestrze obmiarów podlegają potwierdzeniu przez Inspektora nadzoru budowlanego.
- › **Laboratorium** → należy przez to rozumieć laboratorium jednostki naukowej, zamawiającego, wykonawcy lub inne laboratorium badawcze zaakceptowane przez

Zamawiającego, niezbędne do przeprowadzania niezbędnych badań i prób związanych z oceną jakości stosowanych wyrobów budowlanych oraz rodzajów prowadzonych robót.

- › **Materiałach** → należy przez to rozumieć wszelkie materiały naturalne i wytwarzane jak również różne tworzywa i wyroby niezbędne do wykonania robót, zgodnie z dokumentacją projektową i specyfikacjami technicznymi zaakceptowane przez Inspektora nadzoru.
- › **Odpowiedniej zgodności** → należy przez to rozumieć zgodność wykonanych robót dopuszczalnymi tolerancjami, a jeśli granice tolerancji nie zostały określone – z przeciętnymi tolerancjami przyjmowanymi zwyczajowo dla danego rodzaju robót budowlanych.
- › **Poleceniu Inspektora nadzoru** → należy przez to rozumieć wszelkie polecenia przekazane Wykonawcy przez Inspektora nadzoru w formie pisemnej dotyczące sposobu realizacji robót lub innych spraw związanych z prowadzeniem budowy.
- › **Projektancie** → należy przez to rozumieć uprawnioną osobę prawną lub fizyczną będącą autorem dokumentacji projektowej.
- › **Rekultywacji** → należy przez to rozumieć roboty mające na celu uporządkowanie i przywrócenie pierwotnych funkcji terenu naruszonego w czasie realizacji budowy lub robót budowlanych.
- › **Przedmiarze robót** → należy przez to rozumieć zestawienie przewidzianych do wykonania robót według technologicznej kolejności ich wykonania wraz z obliczeniem i podaniem ilości robót w ustalonych jednostkach przedmiarowych.
- › **Części obiektu lub etapie wykonania** → należy przez to rozumieć część obiektu budowlanego zdolną do spełniania przewidywanych funkcji techniczno-użytkowych i możliwą do odebrania i przekazania do eksploatacji.
- › **Ustaleniach technicznych** → należy przez to rozumieć ustalenia podane w normach, aprobatkach technicznych i szczegółowych specyfikacjach technicznych.

2. WYMAGANIA DOTYCZĄCE WŁAŚCIWOŚCI MATERIAŁÓW

2.1. Źródła uzyskania materiałów do elementów konstrukcyjnych

Wykonawca przedstawi Inspektorowi nadzoru szczegółowe informacje dotyczące zamawiania lub wydobywania materiałów i odpowiednie aprobaty techniczne lub świadectwa badań laboratoryjnych oraz próbki do zatwierdzenia przez Inspektora nadzoru. Wykonawca zobowiązany jest do prowadzenia ciągłych badań określonych w ST w celu udokumentowania, że materiały uzyskane z dopuszczalnego źródła spełniają wymagania ST w czasie postępu robót.

Pozostałe materiały budowlane powinny spełniać wymagania jakościowe określone Polskimi Normami, aprobatami technicznymi, o których mowa w Specyfikacjach Technicznych (ST).

Wszystkie materiały stosowane do wykonywania przedmiotu umowy powinny posiadać:

- › Aprobaty Techniczne lub być produkowane zgodnie z obowiązującymi normami,
- › Certyfikat lub Deklarację Zgodności z Aprobata Techniczną lub z PN,
- › Certyfikat na znak bezpieczeństwa,
- › Certyfikat zgodności ze zharmonizowaną normą europejską wprowadzoną do zbioru norm polskich.

2.2. Pozyskiwanie masowych materiałów pochodzenia miejscowego

Wykonawca odpowiada za uzyskanie pozwoleń od właścicieli i odnośnych władz na pozyskanie materiałów z jakichkolwiek źródeł miejscowych, włączając w to źródła wskazane przez Zamawiającego i jest zobowiązany dostarczyć Inspektorowi nadzoru wymagane dokumenty przed rozpoczęciem eksploatacji złoża.

Wykonawca przedstawi dokumentację zawierającą raporty z badań terenowych i laboratoryjnych oraz proponowaną przez siebie metodę wydobycia i selekcji do zatwierdzenia Inspektorowi nadzoru.

Wykonawca ponosi odpowiedzialność za spełnienie wymagań ilościowych i jakościowych materiałów z jakiegokolwiek źródła.

Wykonawca poniesie wszystkie koszty, a w tym opłaty, wynagrodzenia i jakiegokolwiek inne koszty związane z dostarczeniem materiałów do robót, chyba że postanowienia ogólne lub szczegółowe warunków umowy stanowią inaczej.

Humus i nadkład czasowo zdjęte z terenu wykopów, ukopów i miejsc pozyskania piasku i żwiru będą formowane w hałdy i wykorzystywane przy zasypce i rekultywacji terenu po ukończeniu robót.

Wszystkie odpowiednie materiały pozyskane z wykopów na terenie budowy lub z innych miejsc wskazanych w dokumentach umowy będą wykorzystane do robót lub odwiezione na odkład odpowiednio do wymagań umowy lub wskazań Inspektora nadzoru.

Eksploatacja źródeł materiałów będzie zgodna z wszelkimi regulacjami prawnymi obowiązującymi na danym obszarze.

2.3. Materiały nie odpowiadające wymaganiom jakościowym

Materiały nie odpowiadające wymaganiom jakościowym zostaną przez Wykonawcę wywiezione z terenu budowy, bądź złożone w miejscu wskazanym przez Inspektora Nadzoru.

Każdy rodzaj robót, w którym znajdują się niezbadane i niezaakceptowane materiały, Wykonawca wykonuje na własne ryzyko, licząc się z jego nieprzyjęciem i niezapłaceniem.

2.4. Przechowywanie i składowanie materiałów

Wykonawca zapewni, aby tymczasowo składowane materiały, do czasu gdy będą one potrzebne do robót, były zabezpieczone przed zanieczyszczeniem, zachowały swoją jakość i właściwość do robót i były dostępne do kontroli przez Inspektora nadzoru. Miejsca czasowego składowania materiałów będą zlokalizowane w obrębie terenu budowy w miejscach uzgodnionych z Inspektorem Nadzoru.

2.5. Wariantowe stosowanie materiałów

Jeśli dokumentacja projektowa lub ST przewidują możliwość zastosowania różnych rodzajów materiałów do wykonywania poszczególnych elementów robót Wykonawca powiadomi Inspektora nadzoru o zamiarze zastosowania konkretnego rodzaju materiału. Wybrany i zaakceptowany rodzaj materiału nie może być później zamieniany bez zgody Inspektora nadzoru.

Przyjęcie materiałów i wyrobów na budowę powinno być potwierdzane wpisem do dziennika budowy.

3. SPRZĘT

Wykonawca jest zobowiązany do używania jedynie takiego sprzętu, który nie spowoduje niekorzystnego wpływu na jakość wykonywanych robót. Sprzęt używany do robót powinien być zgodny z ofertą Wykonawcy i powinien odpowiadać pod względem typów i ilości wskazaniom zawartym w ST, programie zapewnienia jakości lub projekcie organizacji robót, zaakceptowanym przez Inspektora nadzoru.

Liczba i wydajność sprzętu będzie gwarantować przeprowadzenie robót, zgodnie z zasadami określonymi w dokumentacji projektowej, ST i wskazaniach Inspektora nadzoru w terminie przewidzianym umową.

Sprzęt będący własnością Wykonawcy lub wynajęty do wykonania robót ma być utrzymywany w dobrym stanie i gotowości do pracy. Będzie spełniał normy ochrony środowiska i przepisy dotyczące jego użytkowania.

Wykonawca dostarczy Inspektorowi nadzoru kopie dokumentów potwierdzających dopuszczenie sprzętu do użytkowania, tam gdzie jest to wymagane przepisami.

Jeżeli dokumentacja projektowa lub ST przewidują możliwość wariantowego użycia sprzętu przy wykonywanych robotach, wykonawca powiadomi Inspektora nadzoru o swoim zamiarze wyboru i uzyska jego akceptację przed użyciem sprzętu. Wybrany sprzęt, po akceptacji Inspektora nadzoru, nie może być później zmieniany bez jego zgody.

4. TRANSPORT

4.1. Ogólne wymagania dotyczące transportu

Wykonawca jest zobowiązany do stosowania jedynie takich środków transportu, które nie wpłyną niekorzystnie na jakość wykonywanych robót i właściwości przewożonych materiałów.

Liczba środków transportu będzie zapewniać prowadzenie robót zgodnie z zasadami określonymi w dokumentacji projektowej, ST i wskazaniach Inspektora nadzoru w terminie przewidzianym w umowie.

4.2. Wymagania dotyczące przewozu po drogach publicznych

Przy ruchu na drogach publicznych pojazdy będą spełniać wymagania dotyczące przepisów ruchu drogowego w odniesieniu do dopuszczalnych obciążeń na osie i innych parametrów technicznych. Środki transportu nie odpowiadające warunkom dopuszczalnych obciążeń na osie mogą być dopuszczone przez właściwy zarząd drogi pod warunkiem przywrócenia stanu pierwotnego użytkowanych odcinków dróg na koszt Wykonawcy.

Wykonawca będzie usuwać na bieżąco, na własny koszt, wszelkie zanieczyszczenia spowodowane jego pojazdami na drogach publicznych oraz dojazdach do terenu budowy.

5. WYKONANIE ROBÓT

Wykonawca jest odpowiedzialny za prowadzenie robót zgodnie z umową oraz za jakość zastosowanych materiałów i wykonywanych robót, za ich zgodność z dokumentacją projektową, wymaganiami ST, PZJ, projektu organizacji robót oraz poleceniami Inspektora nadzoru.

Wykonawca ponosi odpowiedzialność za pełną obsługę geodezyjną przy wykonywaniu wszystkich elementów robót określonych w dokumentacji projektowej lub przekazanych na piśmie przez Inspektora nadzoru.

Następstwa jakiegokolwiek błędu spowodowanego przez Wykonawcę w wytyczeniu i wykonywaniu robót zostaną, jeśli wymagać tego będzie Inspektor nadzoru, poprawione przez Wykonawcę na własny koszt.

Decyzje Inspektora nadzoru dotyczące akceptacji lub odrzucenia materiałów i elementów robót będą oparte na wymaganiach sformułowanych w dokumentach umowy, dokumentacji projektowej i w ST, a także w normach i wytycznych.

Polecenia Inspektora nadzoru dotyczące realizacji robót będą wykonywane przez Wykonawcę nie później niż w czasie przez niego wyznaczonym, pod groźbą wstrzymania robót. Skutki finansowe z tytułu wstrzymania robót w takiej sytuacji ponosi Wykonawca.

6. KONTROLA JAKOŚCI ROBÓT

6.1. Program zapewnienia jakości

Do obowiązków Wykonawcy należy opracowanie i przedstawienie do zaakceptowania przez Inspektora nadzoru programu zapewnienia jakości (PZJ), w którym przedstawi on zamierzony sposób wykonania robót, możliwości techniczne, kadrowe i organizacyjne gwarantujące wykonanie robót zgodnie z dokumentacją projektową, ST.

Program zapewnienia jakości (PZJ) winien zawierać:

- › organizację wykonania robót, w tym termin i sposób prowadzenia robót,
- › organizację ruchu na budowie wraz z oznakowaniem robót,
- › plan bezpieczeństwa i ochrony zdrowia,
- › wykaz zespołów roboczych, ich kwalifikacje i przygotowanie praktyczne,

- › wykaz osób odpowiedzialnych za jakość i terminowość wykonania poszczególnych elementów robót,
- › system (sposób i procedurę) proponowanej kontroli i sterowania jakością wykonywanych robót,
- › wyposażenie w sprzęt i urządzenia do pomiarów i kontroli (opis laboratorium własnego lub laboratorium, któremu Wykonawca zamierza zlecić prowadzenie badań),
- › sposób oraz formę gromadzenia wyników badań laboratoryjnych, zapis pomiarów, a także wyciąganych wniosków i zastosowanych korekt w procesie technologicznym, proponowany sposób i formę przekazywania tych informacji Inspektorowi nadzoru,
- › wykaz maszyn i urządzeń stosowanych na budowie z ich parametrami technicznymi oraz wyposażeniem w mechanizmy do sterowania i urządzenia pomiarowo-kontrolne,
- › rodzaje i ilość środków transportu oraz urządzeń do magazynowania i załadunku materiałów, spoiw, lepiszczy, kruszyw itp.,
- › sposób i procedurę pomiarów i badań (rodzaj i częstotliwość, pobieranie próbek, legalizacja i sprawdzanie urządzeń itp.) prowadzonych podczas dostaw materiałów, wytwarzania mieszanek i wykonywania poszczególnych elementów robót.

6.2. Zasady kontroli jakości robót

Wykonawca jest odpowiedzialny za pełną kontrolę jakości robót i stosowanych materiałów. Wykonawca zapewni odpowiedni system kontroli, włączając w to personel, laboratorium, sprzęt, zaopatrzenie i wszystkie urządzenia niezbędne do pobierania próbek i badań materiałów oraz robót.

Wykonawca będzie przeprowadzać pomiary i badania materiałów oraz robót z częstotliwością zapewniającą stwierdzenie, że roboty wykonano zgodnie z wymaganiami zawartymi w dokumentacji projektowej i ST.

Minimalne wymagania co do zakresu badań i ich częstotliwości są określone w ST. W przypadku, gdy nie zostały one tam określone, Inspektor nadzoru ustali jaki zakres kontroli jest konieczny, aby zapewnić wykonanie robót zgodnie z umową.

Inspektor nadzoru będzie mieć nieograniczony dostęp do pomieszczeń laboratoryjnych Wykonawcy w celu ich inspekcji.

Inspektor nadzoru będzie przekazywać Wykonawcy pisemne informacje o jakichkolwiek niedociągnięciach dotyczących urządzeń laboratoryjnych, sprzętu, zaopatrzenia laboratorium, pracy personelu lub metod badawczych. Jeżeli niedociągnięcia te będą tak poważne, że mogą wpłynąć ujemnie na wyniki badań, Inspektor nadzoru natychmiast wstrzyma użycie do robót badanych materiałów i dopuści je do użytku dopiero wtedy, gdy niedociągnięcia w pracy laboratorium Wykonawcy zostaną usunięte i stwierdzona zostanie odpowiednia jakość tych materiałów.

Wszystkie koszty związane z organizowaniem i prowadzeniem badań laboratoryjnych materiałów i robót ponosi Wykonawca.

6.3. Pobieranie próbek

Próbki będą pobierane losowo. Zaleca się stosowanie statystycznych metod pobierania próbek, opartych na zasadzie, że wszystkie jednostkowe elementy produkcji mogą być z jednakowym prawdopodobieństwem wytypowane do badań.

Inspektor nadzoru będzie mieć zapewnioną możliwość udziału w pobieraniu próbek. Na zlecenie Inspektora nadzoru Wykonawca będzie przeprowadzać dodatkowe badania tych materiałów, które budzą wątpliwości co do jakości, o ile kwestionowane materiały nie zostaną przez Wykonawcę usunięte lub ulepszone z własnej woli. Koszty tych dodatkowych badań pokrywa Wykonawca tylko w przypadku stwierdzenia usterek; w przeciwnym przypadku koszty te pokrywa Zamawiający.

Pojemniki do pobierania próbek będą dostarczone przez Wykonawcę i zatwierdzone przez Inspektora nadzoru. Próbki dostarczone przez Wykonawcę do badań będą odpowiednio opisane i oznakowane, w sposób zaakceptowany przez Inspektora Nadzoru.

6.4. Badania i pomiary

Wszystkie badania i pomiary będą przeprowadzone zgodnie z wymaganiami norm. W przypadku, gdy normy nie obejmują jakiegokolwiek badania wymaganego w ST, stosować można wytyczne krajowe, albo inne procedury, zaakceptowane przez Inspektora nadzoru.

Przed przystąpieniem do pomiarów lub badań, Wykonawca powiadomi Inspektora nadzoru o rodzaju, miejscu i terminie pomiaru lub badania. Po wykonaniu pomiaru lub badania, Wykonawca przedstawi na piśmie ich wyniki do akceptacji Inspektora Nadzoru.

6.5. Raporty z badań

Wykonawca będzie przekazywać Inspektorowi nadzoru kopie raportów z wynikami badań jak najszybciej, nie później jednak niż w terminie określonym w programie zapewnienia jakości.

Wyniki badań (kopie) będą przekazywane Inspektorowi nadzoru na formularzach według dostarczonego przez niego wzoru lub innych, przez niego zaakceptowanych.

6.6. Badania prowadzone przez Inspektora nadzoru

Dla celów kontroli jakości i zatwierdzenia, Inspektor nadzoru uprawniony jest do dokonywania kontroli, pobierania próbek i badania materiałów u źródła ich wytwarzania. Do umożliwienia jemu kontroli zapewniona będzie wszelka potrzebna do tego pomoc ze strony Wykonawcy i producenta materiałów.

Inspektor nadzoru, po uprzedniej weryfikacji systemu kontroli robót prowadzonego przez Wykonawcę, będzie oceniać zgodność materiałów i robót z wymaganiami ST na podstawie wyników badań dostarczonych przez Wykonawcę.

Inspektor nadzoru może pobierać próbki materiałów i prowadzić badania niezależnie od Wykonawcy, na swój koszt. Jeżeli wyniki tych badań wykażą, że raporty Wykonawcy są niewiarygodne, to Inspektor nadzoru poleci Wykonawcy lub zleci niezależnemu laboratorium przeprowadzenie powtórnych lub dodatkowych badań, albo oprze się wyłącznie na własnych badaniach przy ocenie zgodności materiałów i robót z dokumentacją projektową i ST. W takim przypadku, całkowite koszty powtórnych lub dodatkowych badań i pobierania próbek poniesione zostaną przez Wykonawcę.

6.7. Certyfikaty i deklaracje

Inspektor nadzoru może dopuścić do użycia tylko te wyroby i materiały, które:

- › posiadają certyfikat na znak bezpieczeństwa wykazujący, że zapewniono zgodność z kryteriami technicznymi określonymi na podstawie Polskich Norm, aprobat technicznych oraz właściwych przepisów i informacji o ich istnieniu zgodnie z rozporządzeniem MSWiA z 1998 r. (Dz. U. 99/98),
- › posiadają deklarację zgodności lub certyfikat zgodności z:
 - Polską Normą lub
 - aprobatą techniczną, w przypadku wyrobów, dla których nie ustanowiono Polskiej Normy, jeżeli nie są objęte certyfikacją określoną w pkt. 1 i które spełniają wymogi ST.
 - znajdują się w wykazie wyrobów, o którym mowa w rozporządzeniu MSWiA z 1998 r. (Dz. U. 98/99).

W przypadku materiałów, dla których ww. dokumenty są wymagane przez ST, każda ich partia dostarczona do robót będzie posiadać te dokumenty, określające w sposób jednoznaczny jej cechy.

Jakiegokolwiek materiały, które nie spełniają tych wymagań będą odrzucone.

6.8. Dokumenty budowy

6.8.1. Dziennik budowy

Dziennik budowy jest wymaganym dokumentem urzędowym obowiązującym Zamawiającego i Wykonawcę w okresie od przekazania wykonawcy terenu budowy do końca okresu gwarancyjnego. Prowadzenie dziennika budowy zgodnie z § 45 ustawy Prawo budowlane spoczywa na kierowniku budowy.

Zapisy w dzienniku budowy będą dokonywane na bieżąco i będą dotyczyć przebiegu robót, stanu bezpieczeństwa ludzi i mienia oraz technicznej strony budowy.

Zapisy będą czytelne, dokonane trwałą techniką, w porządku chronologicznym, bezpośrednio jeden pod drugim, bez przerw.

Załączone do dziennika budowy protokoły i inne dokumenty będą oznaczone kolejnym numerem załącznika i opatrzone datą i podpisem Wykonawcy i Inspektora nadzoru.

Do dziennika budowy należy wpisywać w szczególności:

- › datę przekazania Wykonawcy terenu budowy,
- › datę przekazania przez Zamawiającego dokumentacji projektowej,
- › uzgodnienie przez Inspektora nadzoru programu zapewnienia jakości i harmonogramów robót,
- › terminy rozpoczęcia i zakończenia poszczególnych elementów robót,
- › przebieg robót, trudności i przeszkody w ich prowadzeniu, okresy i przyczyny przerw w robotach,
- › uwagi i polecenia Inspektora nadzoru,
- › daty zarządzenia wstrzymania robót, z podaniem powodu,
- › zgłoszenia i daty odbiorów robót zanikających i ulegających zakryciu, częściowych i ostatecznych odbiorów robót,
- › wyjaśnienia, uwagi i propozycje Wykonawcy,
- › stan pogody i temperaturę powietrza w okresie wykonywania robót podlegających ograniczeniom lub wymaganiom w związku z warunkami klimatycznymi,
- › zgodność rzeczywistych warunków geotechnicznych z ich opisem w dokumentacji projektowej,
- › dane dotyczące czynności geodezyjnych (pomiarowych) dokonywanych przed i w trakcie wykonywania robót,
- › dane dotyczące sposobu wykonywania zabezpieczenia robót,
- › dane dotyczące jakości materiałów, pobierania próbek oraz wyniki przeprowadzonych badań z podaniem kto je przeprowadzał,
- › wyniki prób poszczególnych elementów budowli z podaniem kto je przeprowadzał,
- › inne istotne informacje o przebiegu robót.

Propozycje, uwagi i wyjaśnienia Wykonawcy, wpisane do dziennika budowy będą przedłożone Inspektorowi nadzoru do ustosunkowania się.

Decyzje Inspektora nadzoru wpisane do dziennika budowy Wykonawca podpisuje z zaznaczeniem ich przyjęcia lub zajęciem stanowiska.

Wpis projektanta do dziennika budowy obliguje Inspektora nadzoru do ustosunkowania się. Projektant nie jest jednak stroną umowy i nie ma uprawnień do wydawania poleceń Wykonawcy robót.

6.8.2. Książka obmiarów

Książka obmiarów stanowi dokument pozwalający na rozliczenie faktycznego postępu każdego z elementów robót. Obmiary wykonanych robót przeprowadza się sukcesywnie w jednostkach przyjętych w kosztorysie lub w ST.

6.8.3. Dokumenty laboratoryjne

Dzienniki laboratoryjne, deklaracje zgodności lub certyfikaty zgodności materiałów, orzeczenia o jakości materiałów, recepty robocze i kontrolne wyniki badań Wykonawcy będą gromadzone w formie uzgodnionej w programie zapewnienia jakości. Dokumenty te stanowią załączniki do odbioru robót. Winny być udostępnione na każde życzenie Inspektora Nadzoru.

6.8.4. Pozostałe dokumenty budowy

Do dokumentów budowy zalicza się, oprócz wymienionych w punktach 6.8.1. – 6.8.3. następujące dokumenty:

- › pozwolenie na budowę,
- › protokoły przekazania terenu budowy,
- › umowy cywilnoprawne z osobami trzecimi,
- › protokoły odbioru robót,
- › protokoły z narad i ustaleń,
- › operaty geodezyjne,
- › plan bezpieczeństwa i ochrony zdrowia.

6.8.5. Przechowywanie dokumentów budowy

Dokumenty budowy będą przechowywane na terenie budowy w miejscu odpowiednio zabezpieczonym.

Zaginięcie któregośkolwiek z dokumentów budowy spowoduje jego natychmiastowe odtworzenie w formie przewidzianej prawem.

Wszelkie dokumenty budowy będą zawsze dostępne dla Inspektora nadzoru i przedstawiane do wglądu na życzenie Zamawiającego.

7. OBMIAR ROBÓT

7.1. Ogólne zasady obmiaru robót

Obmiar robót będzie określać faktyczny zakres wykonywanych robót, zgodnie z dokumentacją projektową i ST, w jednostkach ustalonych w kosztorysie.

Obmiaru robót dokonuje Wykonawca po pisemnym powiadomieniu Inspektora nadzoru o zakresie obmierzanego robót i terminie obmiaru, co najmniej na 3 dni przed tym terminem.

Wyniki obmiaru będą wpisane do książki obmiarów.

Jakikolwiek błąd lub przeoczenie (opuszczenie) w ilości robót podanych w kosztorysie ofertowym lub gdzie indziej w ST nie zwalnia Wykonawcy od obowiązku ukończenia wszystkich robót. Błędne dane zostaną poprawione wg ustaleń Inspektora nadzoru na piśmie. Obmiar gotowych robót będzie przeprowadzony z częstotnością wymaganą do celu miesięcznej płatności na rzecz Wykonawcy lub w innym czasie określonym w umowie.

7.2. Zasady określania ilości robót i materiałów

Zasady określania ilości robót podane są w odpowiednich specyfikacjach technicznych i KNR-ach oraz KNNR-ach.

Jednostki obmiaru powinny być zgodnie z jednostkami określonymi w dokumentacji projektowej i kosztorysowej.

7.3. Urządzenia i sprzęt pomiarowy

Wszystkie urządzenia i sprzęt pomiarowy, stosowany w czasie obmiaru robót będą zaakceptowane przez Inspektora nadzoru.

Urządzenia i sprzęt pomiarowy zostaną dostarczone przez Wykonawcę. Jeżeli urządzenia te lub sprzęt wymagają badań atestujących, to Wykonawca będzie posiadać ważne świadectwa legalizacji.

Wszystkie urządzenia pomiarowe będą przez Wykonawcę utrzymywane w dobrym stanie, w całym okresie trwania robót.

7.4. Wagi i zasady wdrażania

Wykonawca dostarczy i zainstaluje urządzenia wagowe odpowiadające jednośnym wymaganiom ST. Będzie utrzymywać to wyposażenie, zapewniając w sposób ciągły zachowanie dokładności wg norm zatwierdzonych przez Inspektora Nadzoru.

8. ODBIÓR ROBÓT

8.1. Rodzaje odbiorów robót

W zależności od ustaleń odpowiednich ST, roboty podlegają następującym odbiorom:

- › odbiorowi robót zanikających i ulegających zakryciu,
- › odbiorowi częściowemu,
- › odbiorowi ostatecznemu (końcowemu),
- › odbiorowi pogwarancyjnemu.

8.2. Odbiór robót zanikających i ulegających zakryciu

Odbiór robót zanikających i ulegających zakryciu polega na finalnej ocenie jakości wykonywanych robót oraz ilości tych robót, które w dalszym procesie realizacji ulegną zakryciu.

Odbiór robót zanikających i ulegających zakryciu będzie dokonany w czasie umożliwiającym wykonanie ewentualnych korekt i poprawek bez hamowania ogólnego postępu robót. Odbioru tego dokonuje Inspektor nadzoru.

Gotowość danej części robót do odbioru zgłasza wykonawca wpisem do dziennika budowy i jednoczesnym powiadomieniem Inspektora nadzoru. Odbiór będzie przeprowadzony niezwłocznie, nie później jednak niż w ciągu 3 dni od daty zgłoszenia wpisem do dziennika budowy i powiadomienia o tym fakcie Inspektora nadzoru.

Jakość i ilość robót ulegających zakryciu ocenia Inspektor nadzoru na podstawie dokumentów zawierających komplet wyników badań laboratoryjnych i w oparciu o przeprowadzone pomiary, w konfrontacji z dokumentacją projektową, ST i uprzednimi ustaleniami.

8.3. Odbiór częściowy

Odbiór częściowy polega na ocenie ilości i jakości wykonanych części robót. Odbioru częściowego robót dokonuje się dla zakresu robót określonego w dokumentach umownych wg zasad jak przy odbiorze ostatecznym robót. Odbioru robót dokonuje Inspektor Nadzoru.

8.4. Odbiór ostateczny (końcowy)

8.4.1. Zasady odbioru ostatecznego robót

Odbiór ostateczny polega na finalnej ocenie rzeczywistego wykonania robót w odniesieniu do zakresu (ilości) oraz jakości.

Całkowite zakończenie robót oraz gotowość do odbioru ostatecznego będzie stwierdzona przez Wykonawcę wpisem do dziennika budowy.

Odbiór ostateczny robót nastąpi w terminie ustalonym w dokumentach umowy, licząc od dnia potwierdzenia przez Inspektora nadzoru zakończenia robót i przyjęcia dokumentów, o których mowa w punkcie 8.4.2.

Odbioru ostatecznego robót dokona komisja wyznaczona przez Zamawiającego w obecności Inspektora nadzoru i Wykonawcy. Komisja odbierająca roboty dokona ich oceny jakościowej na podstawie przedłożonych dokumentów, wyników badań i pomiarów, ocenie wizualnej oraz zgodności wykonania robót z dokumentacją projektową i ST.

W toku odbioru ostatecznego robót, komisja zapozna się z realizacją ustaleń przyjętych w trakcie odbiorów robót zanikających i ulegających zakryciu oraz odbiorów częściowych, zwłaszcza w zakresie wykonania robót uzupełniających i robót poprawkowych.

W przypadkach nie wykonania wyznaczonych robót poprawkowych lub robót uzupełniających w poszczególnych elementach konstrukcyjnych i wykończeniowych, komisja przerwie swoje czynności i ustali nowy termin odbioru ostatecznego.

W przypadku stwierdzenia przez komisję, że jakość wykonywanych robót w poszczególnych asortymentach nieznacznie odbiega od wymaganej dokumentacją projektową i ST z uwzględnieniem tolerancji i nie ma większego wpływu na cechy eksploatacyjne obiektu, komisja oceni pomniejszoną wartość wykonywanych robót w stosunku do wymagań przyjętych w dokumentach umowy.

8.4.2. Dokumenty do odbioru ostatecznego (końcowe)

Podstawowym dokumentem jest protokół odbioru ostatecznego robót, sporządzony wg wzoru ustalonego przez Zamawiającego.

Do odbioru ostatecznego Wykonawca jest zobowiązany przygotować następujące dokumenty:

1. dokumentację powykonawczą, tj. dokumentację budowy z naniesionymi zmianami dokonanymi w toku wykonania robót oraz geodezyjnymi pomiarami powykonawczymi,
2. szczegółowe specyfikacje techniczne (podstawowe z dokumentów umowy i ew. uzupełniające lub zamienne),
3. recepty i ustalenia technologiczne,
4. dzienniki budowy i książki obmiarów (oryginały),
5. wyniki pomiarów kontrolnych oraz badań i oznaczeń laboratoryjnych, zgodne z ST i programem zapewnienia jakości (PZJ),
6. deklaracje zgodności lub certyfikaty zgodności wbudowanych materiałów, certyfikaty na znak bezpieczeństwa zgodnie z ST i programem zabezpieczenia jakości (PZJ),
7. rysunki (dokumentacje) na wykonanie robót towarzyszących (np. na przełożenie linii telefonicznej, energetycznej, gazowej, oświetlenia itp.) oraz protokoły odbioru i przekazania tych robót właścicielom urządzeń,
8. geodezyjną inwentaryzację powykonawczą robót i sieci uzbrojenia terenu,
9. kopię mapy zasadniczej powstałej w wyniku geodezyjnej inwentaryzacji powykonawczej.

W przypadku, gdy wg komisji, roboty pod względem przygotowania dokumentacyjnego nie będą gotowe do odbioru ostatecznego, komisja w porozumieniu z Wykonawcą wyznaczy ponowny termin odbioru ostatecznego robót.

Wszystkie zarządzone przez komisję roboty poprawkowe lub uzupełniające będą zestawione wg wzoru ustalonego przez Zamawiającego.

Termin wykonania robót poprawkowych i robót uzupełniających wyznaczy komisja i stwierdzi ich wykonanie.

8.5. Odbiór pogwarancyjny

Odbiór pogwarancyjny polega na ocenie wykonanych robót związanych z usunięciem wad, które ujawnią się w okresie gwarancyjnym i rękojmi.

Odbiór pogwarancyjny będzie dokonany na podstawie oceny wizualnej obiektu z uwzględnieniem zasad opisanych w punkcie 8.4. „Odbiór ostateczny robót”.

9. PODSTAWA PŁATNOŚCI

9.1. Ustalenia ogólne

Podstawą płatności jest cena jednostkowa skalkulowana przez wykonawcę za jednostkę obmiarową ustaloną dla danej pozycji kosztorysu przyjętą przez Zamawiającego w dokumentach umownych.

Dla robót wycenionych ryczałtowo podstawą płatności jest wartość (kwota) podana przez Wykonawcę i przyjęta przez Zamawiającego w dokumentach umownych (ofercie).

Cena jednostkowa pozycji kosztorysowej lub wynagrodzenie ryczałtowe będzie uwzględniać wszystkie czynności, wymagania i badania składające się na jej wykonanie, określone dla tej roboty w ST i w dokumentacji projektowej.

Ceny jednostkowe lub wynagrodzenie ryczałtowe robót będą obejmować:

- › robocizną bezpośrednią wraz z narzutami,
- › wartość zużytych materiałów wraz z kosztami zakupu, magazynowania, ewentualnych ubytków i transportu na teren budowy,
- › wartość pracy sprzętu wraz z narzutami,
- › koszty pośrednie i zysk kalkulacyjny,
- › podatki obliczone zgodnie z obowiązującymi przepisami, ale z wyłączeniem podatku VAT.

9.2. Objazdy, przejazdy i organizacja ruchu

9.2.1. Koszt wybudowania objazdów/przejazdów i organizacji ruchu obejmuje:

- a) opracowanie oraz uzgodnienie z Inspektorami nadzoru i odpowiedzialnymi instytucjami projektu organizacji ruchu na czas trwania budowy, wraz z dostarczeniem kopii projektu Inspektorowi nadzoru i wprowadzaniem dalszych zmian i uzgodnień wynikających z postępu robót,
- b) ustawienie tymczasowego oznakowania i oświetlenia zgodnie z wymaganiami bezpieczeństwa ruchu,
- c) opłaty/dzierżawy terenu,
- d) przygotowanie terenu,
- e) konstrukcję tymczasowej nawierzchni, ramp, chodników, krawężników, barier, oznakowań i drenażu,
- f) tymczasową przebudowę urządzeń obcych.

9.2.2. Koszt utrzymania objazdów/przejazdów i organizacji ruchu obejmuje:

- a) oczyszczanie, przestawianie, przykrycie i usunięcie tymczasowych oznakowań pionowych, poziomych, barier i świateł,
- b) utrzymanie płynności ruchu publicznego.

9.2.3. Koszt likwidacji objazdów/przejazdów i organizacji ruchu obejmuje:

- a) usunięcie wbudowanych materiałów i oznakowania,
- b) doprowadzenie terenu do stanu pierwotnego.

9.2.4. Koszt budowy, utrzymania i likwidacji objazdów, przejazdów i organizacji ruchu ponosi Zamawiający.

10. PRZEPISY ZWIĄZANE

1. Ustawa z dnia 7 lipca 1994 r. - Prawo budowlane (Dz. U. z 2000 r. Nr 106 póź. 1126, Nr 109 póź. 1157 i Nr 120 póź. 1268, z 2001 r. Nr 5 póź. 42, Nr 100 póź. 1085, Nr 110 póź. 1190, Nr 115 póź. 1229, Nr 129 póź. 1439 i Nr 154 póź. 1800 oraz z 2002 r. Nr 74 póź. 676 oraz z 2003 r. Nr 80 póź. 718).
2. Rozporządzenie Ministra Infrastruktury z dnia 26.06.2002 r. w sprawie dziennika budowy, montażu i rozbiórki tablicy informacyjnej oraz ogłoszenia zawierającego dane dotyczące bezpieczeństwa pracy i ochrony zdrowia (Dz. U. z 2002 r. Nr 108 póź. 953).
3. Ustawa z dnia 21 marca 1985 r. o drogach publicznych (Dz. U. z 2000 r. Nr 71 póź. 838 z późniejszymi zmianami).
4. Rozporządzenie Ministra Infrastruktury z dnia 6 lutego 2003 r. w sprawie bezpieczeństwa i higieny pracy podczas wykonywania robót budowlanych (Dz. U. z 2003 r. Nr 48 póź. 401).

**B-1 SPECYFIKACJA TECHNICZNA WYKONANIA I ODBIORU ROBÓT
BUDOWLANYCH**

Grupa robót - 45.1

Klasa robót - 45.11

Kategoria robót - Roboty rozbiórkowe

kod CPV 45111300-1

1. WSTĘP**1.1. Przedmiot opracowania**

Przedmiotem niniejszej szczegółowej specyfikacji technicznej (SST) są wymagania dotyczące wykonania i odbioru robót związanych z rozbiórką istniejącej infrastruktury oraz obiektów kolidujących z planowaną inwestycją.

1.2. Zakres stosowania

Warunki techniczne dotyczą:

- › rozbiórki fragmentu istniejącego ogrodzenia – jego części metalowej oraz betonowej,
- › rozbiórki fragmentu istniejącego ogrodzenia – jedynie jego części metalowej,
- › rozbiórka istniejących schodów żelbetowych,
- › rozbiórka kręgu ogniskowego wyłożonego na trawie.
- › pozostałych robót rozbiórkowych,
- › wywóz materiałów rozbiórkowych z terenu budowy.

1.3. Określenia podstawowe

Roboty rozbiórkowe - roboty budowlane mające na celu demontaż elementów wchodzących w skład istniejącego obiektu budowlanego.

Odpady - każda substancja lub przedmiot, których posiadacz pozbywa się, zamierza pozbyć lub do ich pozbycia się jest obowiązany.

Odpady niebezpieczne - odpady określone na liście A załącznika nr 2 lub posiadające co najmniej jedną z właściwości wymienionych w załączniku nr 4 Ustawy o odpadach z dnia 27 kwietnia 2001 r.

Odpady obojętne - odpady, które nie ulegają istotnym przemianom fizycznym, chemicznym lub biologicznym; są nierozpuszczalne, nie wchodzą w reakcje fizyczne ani chemiczne, nie powodują zanieczyszczenia środowiska lub zagrożenia dla zdrowia ludzi, nie ulegają biodegradacji i nie wpływają niekorzystnie na materię, z którą się kontaktują; ogólna zawartość zanieczyszczeń w opadach oraz zdolność do wymywania, a także negatywne oddziaływanie na środowisko odcieku muszą być nieznaczne.

Gromadzenie odpadów - działanie, umieszczanie w pojemnikach, segregowanie i magazynowanie odpadów, które ma na celu przygotowanie ich do transportu do miejsc odzysku lub unieszkodliwienia.

Zagospodarowanie terenu budowy - rozmieszczenie, zgodne z przepisami i zasadami wiedzy technicznej, na terenie budowy maszyn i innych urządzeń technicznych, składowisk odpadów.

Instrukcja bezpiecznego wykonywania robót budowlanych - sposób zapobiegania zagrożeniom związanym z wykonywaniem robót budowlanych oraz sposób postępowania w przypadku wystąpienia tych zagrożeń. Wykonawca jest odpowiedzialny za jakość i bezpieczeństwo wykonywanych robót rozbiórkowych, zgodność z projektem rozbiórki, Specyfikacją oraz zaleceniami Inżyniera Projektu. Dokumentacja projektowa, Specyfikacja oraz dodatkowe dokumenty przekazane przez Inspektora nadzoru Wykonawcy stanowią część umowy, a wymagania wyszczególnione w

choćby jednym z nich są obowiązujące dla Wykonawcy, tak jakby zawarte były w całej dokumentacji. Koszt zabezpieczenia terenu budowy nie podlega odrębnej zapłacie i przyjmuje się, że jest włączony w cenę umowy.

Wykonawca ma obowiązek znać i stosować w czasie prowadzenia robót wszystkie przepisy dotyczące ochrony środowiska naturalnego.

Stosowanie przepisów ochrony środowiska ma być szczególnie stosowane przy:

- lokalizacji baz, składowisk, dróg dojazdowych,
- zabezpieczeniu przed: wystąpieniem pożaru, zanieczyszczeniem powietrza pyłami i gazami, zanieczyszczeniem zbiorników i cieków wodnych. Wykonawca będzie przestrzegał przepisów ochrony przeciwpożarowej. Wykonawca będzie utrzymywał sprawny sprzęt przeciwpożarowy, wymagany przez odpowiednie przepisy.

Wykonawca będzie odpowiedzialny za ochronę robót i za wszelkie materiały i urządzenia używane do robót od daty rozpoczęcia do daty zakończenia robót.

2. MATERIAŁY

Nie dotyczy.

3. SPRZĘT

3.1. Sprzęt do wykonywania robót

Wykonawca jest zobowiązany do używania jedynie takiego sprzętu, który nie spowoduje niekorzystnego wpływu na jakość wykonywanych robót. Roboty mogą być wykonane ręcznie lub mechanicznie przy użyciu odpowiedniego sprzętu zaakceptowanego przez Inżyniera Projektu. Sprzęt używany do robót powinien być zgodny z ofertą Wykonawcy. Wykonawca dostarczy Inspektorowi nadzoru kopię dokumentów potwierdzających dopuszczenie sprzętu do użytkowania, tam gdzie jest to wymagane przepisami.

Sprzęt i narzędzia zmechanizowane powinny być montowane, eksploatowane i obsługiwane zgodnie z instrukcją producenta oraz spełniać wymagania określone w przepisach dotyczących systemu oceny zgodności. Powinny być utrzymywane w stanie zapewniającym ich sprawne działanie, stosowane wyłącznie do prac do jakich zostały przeznaczone i obsługiwane przez przeszkolone osoby.

NARZĘDZIA:

- › Młotki, przecinaki, kilofy,
- › Młoty udarowe elektryczne i pneumatyczne,
- › Piły spalinowe do drewna,
- › Szlifierki elektryczne do cięcia stali,
- › Liny stalowe do transportu elementów,
- › Wózki i taczki,
- › Aparaty acetylenowo - tlenowe.

SPRZĘT I ŚRODKI TRANSPORTOWE:

- › Sprężarki spalinowe z młotami pneumatycznymi,
- › Samochody – wywrotki,
- › Przenośniki taśmowe,
- › Ładowarka,
- › Koparka,
- › Pomosty rurowe przesuwne i nieprzesuwne,
- › Dźwigi samojezdne o udźwigu do 5 t.

4. TRANSPORT

Wykonawca jest zobowiązany do stosowania jedynie takich środków transportu, które nie wpłyną niekorzystnie na jakość wykonanych robót i właściwości przewożonych materiałów. Przy ruchu na drogach publicznych pojazdy będą spełniać wymagania dotyczące przepisów ruchu drogowego w odniesieniu do dopuszczalnych obciążeń na osie i innych parametrów technicznych.

Transport na placu rozbiórki można wykonywać przy użyciu przenośników taśmowych, wózków kołowych lub taczek. Należy zwrócić szczególną uwagę na zabezpieczenie wszystkich elementów o ostrych krawędziach, mogących powodować uszkodzenie ciała. Pochylnie bądź schody tymczasowe służące do transportu nie mogą przekraczać nachylenia 15° dla pochylni i 60° dla schodów.

Środki transportu do wywożenia odpadów stosować w zależności od posiadanych przez Wykonawcę robót rozbiórkowych.

Zalecane samochody samowyladowcze. Wykonawca będzie usuwać na bieżąco, na własny koszt, wszelkie zanieczyszczenia spowodowane jego pojazdami na drogach publicznych oraz dojazdach do terenu budowy.

5. WYKONANIE ROBÓT

Wykonawca jest odpowiedzialny za prowadzenie robót zgodnie z umową oraz zgodnie z dokumentacją projektową, wymaganiami, Specyfikacją oraz poleceniami Inspektora nadzoru.

5.1. Roboty przygotowawcze

Przed rozpoczęciem prac rozbiórkowych, należy w pierwszej kolejności przygotować oraz zabezpieczyć teren wokół obiektu. Przygotowanie terenu powinno polegać na ogrodzeniu, uprzątnięciu niepotrzebnych przedmiotów, gruzu itp. oraz umieszczeniu na widocznym miejscu napisów informacyjnych o grożącym niebezpieczeństwie oraz zakazie wstępu na przedmiotowy teren osób nie zatrudnionych przy robotach rozbiórkowych.

Na budowie powinna znajdować się w oznaczonym miejscu apteczka oraz numery telefonów alarmowych.

5.2. Roboty wykonawcze

Prace wykonywać powinna brygada montażowa. Każdemu z pracowników wchodzących w skład grupy należy ściśle wyznaczyć czynności i podać kolejność ich wykonania. Pracownicy ci powinni znać przepisy BHP obowiązujące przy robotach rozbiórkowych i wyburzeniowych, i zasady stosowanej przy tych robotach sygnalizacji.

Roboty powinny być prowadzone pod stałym nadzorem osoby do tego uprawnionej.

Osoba ta powinna być stale obecna na placu budowy.

Kierownik budowy przed rozpoczęciem robót rozbiórkowych, wyburzeniowych jest zobowiązany do zapoznania członków brygady ze sposobem bezpiecznego prowadzenia prac oraz sprawdzić znajomość przepisów BHP poszczególnych członków brygady. Należy każdorazowo omówić również szczegółowo przyjętą sygnalizację. Z przeprowadzenia szkolenia należy sporządzić protokół z wyszczególnieniem przeszkolonych osób. Protokół muszą podpisać oprócz prowadzącego szkolenie również przeszkolone osoby.

Kierownik budowy jest również zobowiązany do sprawdzenia czy wszystkie zatrudnione osoby posiadają i używają sprawny sprzęt ochrony osobistej.

6. KONTROLA JAKOŚCI ROBÓT

Ogólne zasady kontroli jakości robót podano w ST „Wymagania ogólne” pkt 6. Kontrola jakości robót wykonania robót rozbiórkowych polega na sprawdzeniu zgodności z dokumentacją projektową oraz podanymi powyżej wymaganiami.

7. OBMIAR ROBÓT

7.1. Jednostka obmiarowa

Jednostki przedmiarowania należy przyjąć wg KNR-u dla poszczególnych robót rozbiórkowych.

7.2. Zasada obmiaru

Zasady przedmiarowania należy przyjąć wg KNR-u dla poszczególnych robót rozbiórkowych.

8. ODBIÓR ROBÓT

Ogólne zasady odbioru robót podano w ST „Wymagania ogólne” pkt 8.

8.1. Zgodność robót z dokumentacją projektową i ST

Roboty powinny być wykonane zgodnie z dokumentacją projektową i ST oraz pisemnymi poleceniami Inspektora nadzoru.

8.2. Odbiór robót zanikających i ulegających zakryciu

8.2.1. Dokumenty i dane

Podstawą odbioru robót zanikających lub ulegających zakryciu są:

- › pisemne stwierdzenie Inspektora nadzoru w dzienniku budowy o wykonaniu robót zgodnie z dokumentacją projektową i SST,
- › inne pisemne stwierdzenia Inspektora nadzoru o wykonaniu robót.

8.2.2. Zakres robót

Zakres robót zanikających lub ulegających zakryciu określają pisemne stwierdzenia Inspektora nadzoru lub inne potwierdzone przez niego dokumenty.

9. PODSTAWA PŁATNOŚCI

9.1. Roboty rozbiórkowe

Cena jednostkowa obejmuje :

- › zapewnienie niezbędnych czynników produkcji,
- › wykonanie robót podstawowych oraz robót i czynności pomocniczych,
- › oczyszczenie stanowisk pracy,
- › wyniesienie materiału z rozbiórki w miejsce wskazane przez Inspektora nadzoru.

10. PRZEPISY ZWIĄZANE

10.1. Normy

PN-B-06050: 1999

Roboty ziemne budowlane. Wymagania ogólne

BN-8318836-02

Przewody podziemne Roboty ziemne.

10.2. Inne dokumenty i instrukcje

- › Rozporządzenie Ministra Infrastruktury z dnia 6 lutego 2003 w sprawie bezpieczeństwa i higieny pracy podczas wykonywania robót budowlanych.
- › Rozporządzenie Ministra Gospodarki z dnia 30 października 2002r w sprawie minimalnych wymagań dotyczących bezpieczeństwa i higieny pracy w zakresie użytkowania maszyn przez pracowników podczas pracy.
Ustawa z dnia 27 kwietnia 2001 r o odpadach.

**B-2 SPECYFIKACJA TECHNICZNA WYKONANIA I ODBIORU ROBÓT
BUDOWLANYCH**

Grupa robót - 45.1

Klasa robót - 45.11

Kategoria robót - Roboty ziemne

kod CPV 45112400-9

1. WSTĘP**1.1. Przedmiot SST**

Przedmiotem niniejszej specyfikacji technicznej (ST) są wymagania dotyczące wykonania i odbioru robót ziemnych realizowanych w obrębie placu budowy.

1.2. Zakres stosowania

Specyfikacja techniczna stosowana jako dokument przetargowy i kontraktowy przy zlecaniu i realizacji robót ziemnych przy wykonywaniu reprofilacji terenu, reprofilacji skarp, przy wykonywaniu projektowanych nawierzchni, wykopów pod stopy fundamentowe wiaty drewnianej oraz pozostałych robót ziemnych w zakresie opracowania.

1.3. Zakres robót objętych SST

Ustalenia zawarte w niniejszej specyfikacji dotyczą zasad prowadzenia robót ziemnych w czasie budowy lub modernizacji obiektów kubaturowych i obejmują:

- › wykonanie wykopów w gruntach nieskalistych (kat. I-V),
- › pozyskiwanie gruntu z ukopu lub dokopu,
- › przemieszczanie urobku.

1.4. Określenia podstawowe**1.4.1. Wykop fundamentowy dla obiektów budowlanych kubaturowych określa dokumentacja, która powinna zawierać:**

- › rzuty i przekroje obiektów,
- › plan sytuacyjno-wysokościowy,
- › nachylenie skarp stałych i roboczych w wykopach i nasypach,
- › sposób zabezpieczenia i odwodnienia wykopów,
- › wyniki techniczne badań podłoża gruntowego,
- › szczegółowe warunki techniczne wykonania robót (np. wymagane zagęszczenie zasypki, nasypu itp.).

1.4.2. Głębokość wykopu

Różnica rzędnej terenu i rzędnej dna robót ziemnych po wykonaniu zdjęcia warstwy ziemi urodzajnej.

1.4.3. Wykop płytki

Wykop, którego głębokość jest mniejsza niż 1 m.

1.4.4. Wykop średni

Wykop, którego głębokość jest zawarta w granicach od 1 do 3 m.

1.4.5. Wykop głęboki

Wykop, którego głębokość przekracza 3 m.

1.4.6. Ukop

Miejsce pozyskania gruntu do wykonania zasypki lub nasypów, położony w obrębie obiektu kubaturowego.

1.4.7. Dokop

Miejsce pozyskania gruntu do wykonania zasypki wykopu fundamentowego lub wykonania nasypów, położone poza placem budowy.

1.4.8. Odkład

Miejsce wbudowania lub składowania (odwiezienia) gruntów pozyskanych w czasie wykonywania wykopów, a nie wykorzystanych do budowy obiektu oraz innych prac związanych z tym obiektem.

1.4.9. Wskaźnik zagęszczenia gruntu

Wielkość charakteryzująca stan zagęszczenia gruntu.

Określona wg wzoru:

$$I_s = p_d / p_{ds}$$

gdzie:

p_d - gęstość objętościowa szkieletu zagęszczonego gruntu (Mg/m^3),

p_{ds} - maksymalna gęstość objętościowa szkieletu gruntowego przy wilgotności optymalnej, określona w normalnej próbie Proctora, zgodnie z PN-B-04481 [3], służąca do oceny zagęszczenia gruntu w robotach ziemnych, badana zgodnie z normą BN-77/8931-12 [5] (Mg/m^3).

1.4.10. Wskaźnik różnoziarnistości

Wielkość charakteryzująca zagęszczalność gruntów niespoistych, określona wg wzoru:

$$U = d_{60} / d_{10}$$

gdzie:

d_{60} - średnica oczek sita, przez które przechodzi 60% gruntu (mm),
 d_{10} - średnica oczek sita, przez które przechodzi 10% gruntu (mm).

1.4.11. Pozostałe określenia podstawowe i definicje wynikające z polskich norm, przepisów i literatury technicznej:

1. dziennik budowy - dokument wydany przez odpowiedni organ nadzoru budowlanego zgodnie z obowiązującymi przepisami, stanowiący urzędowy dokument przebiegu robót budowlanych oraz zdarzeń i okoliczności zachodzących w czasie wykonywania robót.
2. kierownik budowy - osoba wyznaczona przez Wykonawcę, upoważniona do kierowania robotami i do występowania w jego imieniu w sprawach realizacji kontraktu,
3. książka obmiaru - książka z ponumerowanymi stronami, służąca do wpisywania przez Wykonawcę obmiaru dokonywanych robót w formie wyliczeń, szkiców i ewentualnie dodatkowych załączników; wpisy w książki obmiarów podlegają potwierdzeniu przez Inspektora nadzoru,
4. laboratorium - laboratorium badawcze, zaakceptowane przez Zamawiającego, niezbędne do przeprowadzania wszelkich badań i prób związanych z oceną jakości materiałów oraz robót,

5. polecenie Inspektora nadzoru - wszelkie polecenia przekazane Wykonawcy przez Inspektora nadzoru w formie pisemnej, dotyczące sposobu realizacji robót lub innych spraw związanych z prowadzeniem budowy,
6. projektant - uprawniona osoba prawna lub fizyczna będąca autorem dokumentacji projektowej.

2. MATERIAŁY

2.1. Źródła uzyskania materiałów (gruntu)

Wykonawca przedstawi szczegółowe informacje dotyczące proponowanego źródła wytwarzania, zamawiania lub wydobywania materiałów i odpowiednie świadectwa badań laboratoryjnych oraz próbki do zatwierdzenia przez Inspektora nadzoru.

Wykonawca zobowiązany jest do prowadzenia badań w celu udokumentowania, że materiały uzyskane z dopuszczalnego źródła w sposób ciągły spełniają wymagania SST w czasie postępu robót.

2.2. Pozyskiwanie materiałów miejscowych

Wykonawca odpowiada za uzyskanie pozwoleń od właścicieli i odnośnych organów władzy na pozyskanie materiałów z jakichkolwiek źródeł miejscowych, włączając w to źródła wskazane przez Zamawiającego i jest zobowiązany dostarczyć Inspektorowi nadzoru wymagane dokumenty przed rozpoczęciem eksploatacji źródła.

Wykonawca przedstawi dokumentację zawierającą raporty z badań terenowych i laboratoryjnych oraz proponowaną przez siebie metodę wydobywania i selekcji do zatwierdzenia Inspektorowi nadzoru.

Wykonawca ponosi odpowiedzialność za spełnienie wymagań ilościowych i jakościowych materiałów z jakiegokolwiek źródła.

Wykonawca poniesie wszystkie koszty, a w tym: opłaty, wynagrodzenia i jakiegokolwiek inne koszty związane z dostarczeniem materiałów do robót, chyba że postanowienia ogólnych lub szczegółowych warunków umowy stanowią inaczej.

Humus i nadkład czasowo zdjęte z terenu wykopów, ukopów i miejsc pozyskania piasku i żwiru będą formowane w hałdy i wykorzystywane przy zasypce i rekultywacji terenu po ukończeniu robót.

Wszystkie odpowiednie materiały pozyskane z wykopów na terenie budowy lub z innych miejsc wskazanych w dokumentach umowy będą wykorzystane do robót lub odwiezione na odkład odpowiednio do wymagań umowy lub wskazań Inspektora nadzoru.

Z wyjątkiem uzyskania na to pisemnej zgody Inspektora nadzoru Wykonawca nie będzie prowadzić żadnych wykopów w obrębie terenu budowy poza tymi, które zostały wyszczególnione w dokumentach umowy.

Eksploatacja źródeł materiałów będzie zgodna z wszelkimi regulacjami prawnymi obowiązującymi na danym obszarze.

2.3. Przechowywanie i składowanie materiałów

Wykonawca zapewni, aby tymczasowo składowane materiały, do czasu gdy będą one potrzebne do robót, były zabezpieczone przed zanieczyszczeniem, zachowały swoją jakość i właściwość do robót i były dostępne do kontroli przez Inspektora nadzoru.

Miejsca czasowego składowania materiałów będą zlokalizowane w obrębie terenu budowy w miejscach uzgodnionych z Inspektorem nadzoru lub poza terenem budowy w miejscach zorganizowanych przez Wykonawcę.

2.4. Zasady wykorzystania gruntów

Grunty uzyskane przy wykonywaniu wykopów powinny być przez Wykonawcę wykorzystane w maksymalnym stopniu do zasypek. Grunty przydatne do budowy nasypów mogą być wywiezione

poza teren budowy tylko wówczas, gdy stanowią nadmiar objętości robót ziemnych i za zezwoleniem Inspektora nadzoru.

Jeżeli grunty przydatne, uzyskane przy wykonaniu wykopów, nie będąc nadmiarem objętości robót ziemnych, zostały za zgodą Inspektora nadzoru wywiezione przez Wykonawcę poza teren budowy z przeznaczeniem innym niż budowa nasypów lub wykonanie prac objętych kontraktem, Wykonawca jest zobowiązany do dostarczenia równoważnej objętości gruntów przydatnych ze źródeł własnych, zaakceptowanych przez Inspektora nadzoru.

Grunty i materiały nieprzydatne do budowy nasypów, powinny być wywiezione przez Wykonawcę na odkład. Zapewnienie terenów na odkład należy do obowiązków Zamawiającego, o ile nie określono tego inaczej w kontrakcie. Inspektor nadzoru może nakazać pozostawienie na terenie budowy gruntów, których czasowa nieprzydatność wynika jedynie z powodu zamarznięcia lub nadmiernej wilgotności.

3. SPRZĘT

3.1. Ogólne wymagania dotyczące sprzętu

Wykonawca jest zobowiązany do używania jedynie takiego sprzętu, który nie spowoduje niekorzystnego wpływu na jakość wykonywanych robót. Sprzęt używany do robót powinien być zgodny z ofertą Wykonawcy i powinien odpowiadać pod względem typów i ilości wskazaniom zawartym w SST, PZJ lub projekcie organizacji robót, zaakceptowanym przez Inspektora nadzoru, w przypadku braku ustaleń w takich dokumentach sprzęt powinien być uzgodniony i zaakceptowany przez Inspektora nadzoru.

Liczba i wydajność sprzętu będzie gwarantować przeprowadzenie robót, zgodnie z zasadami określonymi w dokumentacji projektowej, SST i wskazaniach Inspektora nadzoru w terminie przewidzianym umową.

Sprzęt będący własnością Wykonawcy lub wynajęty do wykonania robót ma być utrzymywany w dobrym stanie i gotowości do pracy. Będzie on zgodny z normami ochrony środowiska i przepisami dotyczącymi jego użytkowania.

Wykonawca dostarczy Inspektorowi nadzoru kopie dokumentów potwierdzających dopuszczenie sprzętu do użytkowania, tam gdzie jest to wymagane przepisami.

Jeżeli dokumentacja projektowa lub SST przewidują możliwość wariantowego użycia sprzętu przy wykonywanych robotach, Wykonawca powiadomi Inspektora nadzoru o swoim zamiarze wyboru i uzyska jego akceptację przed użyciem sprzętu. Wybrany sprzęt, po akceptacji Inspektora nie może być później zmieniany bez jego zgody.

Jakiegolwiek sprzęt, maszyny, urządzenia i narzędzia nie gwarantujące zachowania warunków umowy, zostaną przez Inspektora nadzoru zdyskwalifikowane i nie dopuszczone do robót.

3.2. Sprzęt do robót ziemnych

Wykonawca przystępujący do wykonania robót ziemnych powinien wykazać się możliwością korzystania z następującego sprzętu do:

- › odspajania i wydobywania gruntów (narzędzia mechaniczne, młoty pneumatyczne, zrywarki, koparki, ładowarki, wiertarki mechaniczne itp.),
- › jednoczesnego wydobywania i przemieszczania gruntów (spycharki, zgarniarki, równiarki, urządzenia do hydromechanizacji itp.),
- › transportu mas ziemnych (samochody wywrotki, samochody skrzyniowe, taśmociągi itp.),
- › sprzętu zagęszczającego (walce, ubijaki, płyty wibracyjne itp.).

4. TRANSPORT

4.1. Ogólne wymagania dotyczące transportu

Wykonawca jest zobowiązany do stosowania jedynie takich środków transportu, które nie wpłyną niekorzystnie na jakość wykonywanych robót i właściwości przewożonych materiałów.

Liczba środków transportu będzie zapewniać prowadzenie robót zgodnie z zasadami określonymi w dokumentacji projektowej, SST i wskazaniach Inspektora nadzoru w terminie przewidzianym w umowie.

Przy ruchu na drogach publicznych pojazdy będą spełniać wymagania dotyczące przepisów ruchu drogowego w odniesieniu do dopuszczalnych obciążeń na osie i innych parametrów technicznych. Środki transportu nie odpowiadające warunkom dopuszczalnych obciążeń na osie mogą być dopuszczone przez Inspektora nadzoru pod warunkiem przywrócenia stanu pierwotnego użytkowanych odcinków dróg na koszt Wykonawcy.

Wykonawca będzie usuwać na bieżąco, na własny koszt, wszelkie zanieczyszczenia spowodowane jego pojazdami na drogach publicznych oraz dojazdach do terenu budowy.

4.2. Transport gruntów

Wybór środków transportowych oraz metod transportu powinien być dostosowany do kategorii gruntu (materiału), jego objętości, technologii odspajania i załadunku oraz odległości transportu. Wydajność środków transportowych powinna być ponadto dostosowana do wydajności sprzętu stosowanego do urabiania i wbudowania gruntu (materiału).

Zwiększenie odległości transportu ponad wartości zatwierdzone nie może być podstawą roszczeń Wykonawcy, dotyczących dodatkowej zapłaty za transport, o ile zwiększone odległości nie zostały wcześniej zaakceptowane na piśmie przez Inspektora nadzoru.

5. WYKONANIE ROBÓT

5.1. Ogólne zasady wykonania robót

Wykonawca jest odpowiedzialny za prowadzenie robót zgodnie z umową oraz za jakość zastosowanych materiałów i wykonywanych robót, za ich zgodność z dokumentacją projektową, wymaganiami SST, PZJ, projektu organizacji robót oraz poleceniami Inspektora nadzoru.

Wykonawca ponosi odpowiedzialność za dokładne wytyczenie w planie i wyznaczenie wysokości wszystkich elementów robót zgodnie z wymiarami i rzędnymi określonymi w dokumentacji projektowej lub przekazanymi na piśmie przez Inspektora nadzoru. Następstwa jakiegokolwiek błędu spowodowanego przez Wykonawcę w wytyczeniu i wyznaczaniu robót zostaną, jeśli wymagać tego będzie Inspektor nadzoru, poprawione przez Wykonawcę na własny koszt.

Sprawdzenie wytyczenia robót lub wyznaczenia wysokości przez Inspektora nadzoru nie zwalnia Wykonawcy od odpowiedzialności za ich dokładność.

Decyzje Inspektora nadzoru dotyczące akceptacji lub odrzucenia materiałów i elementów robót będą oparte na wymaganiach sformułowanych w dokumentach umowy, dokumentacji projektowej i w SST, a także w normach i wytycznych. Przy podejmowaniu decyzji Inspektor nadzoru uwzględni wyniki badań materiałów i robót, rozrzuty normalnie występujące przy produkcji i przy badaniach materiałów, doświadczenia z przeszłości, wyniki badań naukowych oraz inne czynniki wpływające na rozważaną kwestię.

Polecenia Inspektora nadzoru będą wykonywane nie później niż w czasie przez niego wyznaczonym, po ich otrzymaniu przez Wykonawcę, pod groźbą zatrzymania robót. Skutki finansowe z tego tytułu ponosi Wykonawca.

5.2. Dokładność wyznaczenia i wykonania wykopu

Kontury robót ziemnych pod fundamenty lub wykopy ulegające późniejszemu zasypaniu należy wyznaczyć przed przystąpieniem do wykonywania robót ziemnych.

Przy wykonywaniu wykopów pod fundamenty budynków zasadnicze linie budynków i krawędzi wykopów powinny być wytyczone na ławach ciesielskich, umocowanych trwale poza obszarem wykonywanych robót ziemnych. Wytyczenie zasadniczych linii na ławach powinno być sprawdzane przez nadzór techniczny Inwestora i potwierdzone zapisem w dzienniku budowy.

Tyczenie obrysu wykopu powinno być wykonane z dokładnością do ± 5 cm dla wyznaczenia charakterystycznych punktów załamania.

Odchylenie osi wykopu lub nasypu od osi projektowanej nie powinno być większe niż ± 10 cm. Różnice w stosunku do projektowanych rzędnych robót ziemnych nie może przekroczyć $+1$ cm i -3 cm.

Szerokość wykopu nie może różnić się od szerokości projektowanej o więcej niż ± 10 cm, a krawędzie wykopu nie powinny mieć wyraźnych załamania w planie.

Pochylenie skarp nie powinno różnić się od projektowanego o więcej niż 10% jego wartości wyrażonej tangensem kąta. Maksymalna głębokość nierówności na powierzchni skarp nie powinna przekraczać 10 cm przy pomiarze łatą 3-metrową.

5.3. Odwodnienie wykopów

Technologia wykonania wykopu musi umożliwiać jego prawidłowe odwodnienie w całym okresie trwania robót ziemnych.

W czasie robót ziemnych należy zachować odpowiedni spadek podłużny rowków odwadniających, umożliwiających szybki odpływ wód z wykopu.

Źródła wody odsłonięte przy wykonywaniu wykopów, należy ująć w rowy i/lub dreny. Wody opadowe i gruntowe należy odprowadzić poza teren pasa robót ziemnych.

6. KONTROLA JAKOŚCI

6.1. Ogólne zasady kontroli jakości robót

6.1.1. Program zapewnienia jakości

Do obowiązków Wykonawcy należy opracowanie i przedstawienie do aprobaty Inspektora nadzoru programu zapewnienia jakości, w którym przedstawi on zamierzony sposób wykonania robót, możliwości techniczne, kadrowe i organizacyjne gwarantujące wykonanie robót zgodnie z dokumentacją projektową, SST oraz poleceniami i ustaleniami przekazanymi przez Inspektora nadzoru.

Program zapewnienia jakości będzie zawierać:

- Część ogólną opisującą:
 - › organizację wykonania robót, w tym terminie i sposób prowadzenia robót,
 - › organizację ruchu na budowie wraz z oznakowaniem robót,
 - › bhp,
 - › wykaz zespołów roboczych, ich kwalifikacje i przygotowanie praktyczne,
 - › wykaz osób odpowiedzialnych za jakość i terminowość wykonania poszczególnych elementów robót,
 - › system (sposób i procedurę) proponowanej kontroli i sterowania jakością wykonywanych robót,
 - › wyposażenie w sprzęt i urządzenia do pomiarów i kontroli (opis laboratorium własnego lub laboratorium, któremu Wykonawca zamierza zlecić prowadzenie badań),
 - › sposób oraz formę gromadzenia wyników badań laboratoryjnych, zapis pomiarów, nastaw mechanizmów sterujących, a także wyciąganych wniosków i zastosowanych korekt w procesie technologicznym, proponowany sposób i formę przekazywania tych informacji Inspektorowi nadzoru.
- Część szczegółową opisującą dla każdego asortymentu robót:
 - › wykaz maszyn i urządzeń stosowanych na budowie z ich parametrami technicznymi oraz wyposażeniem w mechanizmy do sterowania i urządzenia pomiarowo-kontrolne,
 - › rodzaje i ilość środków transportu oraz urządzeń do magazynowania i załadunku materiałów, spoiw, lepiszczy, kruszyw itp.,
 - › sposób zabezpieczenia i ochrony ładunków przed utratą ich właściwości w czasie transportu,

- › sposób i procedurę pomiarów i badań (rodzaj i częstotliwość, pobieranie próbek, legalizacja i sprawdzanie urządzeń itp.) prowadzonych podczas dostaw materiałów, wytwarzania mieszanek i wykonywania poszczególnych elementów robót,
- › sposób postępowania z materiałami i robotami nie odpowiadającymi wymaganiom.

6.2. Badania i pomiary w czasie wykonywania robót ziemnych

6.2.1. Sprawdzenie odwodnienia

Sprawdzenie odwodnienia wykopu ziemnego polega na kontroli zgodności z wymaganiami specyfikacji określonymi w pkt. 5 oraz z dokumentacją projektową.

Szczególne uwagi należy zwrócić na:

- właściwe ujęcie i odprowadzenie wód opadowych,
- właściwe ujęcie i odprowadzenie wsiąków wodnych.

6.2.2. Sprawdzenie jakości wykonania robót

Czynności wchodzące w zakres sprawdzania jakości wykonania robót określono w pkt. 6.1..

6.3. Badania do odbioru wykopu fundamentowego

6.3.1. Częstotliwość oraz zakres badań i pomiarów

Częstotliwość oraz zakres badań i pomiarów do odbioru wykopu ziemnego podaje tablica A.

Tablica A

Badana cecha	Minimalna częstotliwość badań i pomiarów
Pomiar szerokości wykopu ziemnego	Pomiar taśmą, szablonem, łatą o długości 3 m i poziomą lub niwelatorem, w odstępach co 20 m
Pomiar szerokości dna wykopu	
Pomiar rzędnych powierzchni wykopu ziemnego	
Pomiar pochylenia skarp	
Pomiar równości powierzchni wykopu	
Pomiar równości skarp	Pomiar niwelatorem rzędnych w odstępach co 20 m oraz w punktach wątpliwych
Pomiar spadku podłużnego powierzchni wykopu	

6.3.2. Szerokość wykopu ziemnego

Szerokość wykopu ziemnego nie może różnić się od szerokości projektowanej o więcej niż ± 10 cm.

6.3.3. Rzędne wykopu ziemnego

Rzędne wykopu ziemnego nie mogą różnić się od rzędnych projektowanych o więcej niż -3 cm lub +1 cm.

6.3.4. Pochylenie skarp

Pochylenie skarp nie może różnić się od pochylenia projektowanego o więcej niż 10% wartości pochylenia wyrażonego tangensem kąta.

6.3.5. Równość dna wykopu

Nierówności powierzchni dna wykopu mierzone łatą 3-metrową nie mogą przekraczać 3 cm.

6.3.6. Równość skarp

Nierówności skarp, mierzone łatą 3-metrową nie mogą przekraczać ± 10 cm.

6.4. Zasady postępowania z wadliwie wykonanymi robotami

Wszystkie materiały nie spełniające wymagań podanych w odpowiednich punktach specyfikacji, zostaną odrzucone. Jeśli materiały, nie spełniające wymagań zostaną wbudowane lub zastosowane, to na polecenie Inspektora nadzoru Wykonawca wymieni je na właściwe, na własny koszt.

Wszystkie roboty, które wykazują większe odchylenia cech od określonych w punktach 5 i 6 specyfikacji powinny być ponownie wykonane przez Wykonawcę na jego koszt.

Na pisemne wystąpienie Wykonawcy, Inspektor nadzoru może uznać wadę za nie mającą zasadniczego wpływu na jakość robót i ustali zakres i wielkość potrąceń za obniżoną jakość.

7. OBMIAR ROBÓT

7.1. Ogólne zasady obmiaru robót

Obmiar robót będzie określać faktyczny zakres wykonywanych robót, zgodnie z dokumentacją projektową i SST, w jednostkach ustalonych w kosztorysie.

Obmiaru robót dokonuje Wykonawca po pisemnym powiadomieniu Inspektora nadzoru o zakresie obmierzanych robót i terminie obmiaru, co najmniej na 3 dni przed tym terminem.

Wyniki obmiaru będą wpisane do książki obmiarów.

Jakiegokolwiek błąd lub przeoczenie (opuszczenie) w ilości podanych w kosztorysie ofertowym lub gdzie indziej w SST nie zwalnia Wykonawcy od obowiązku ukończenia wszystkich robót. Błędne dane zostaną poprawione wg ustaleń Inspektora nadzoru na piśmie.

Obmiar gotowych robót będzie przeprowadzony z częstością wymaganą do celu miesięcznej płatności na rzecz Wykonawcy lub w innym czasie określonym w umowie lub oczekiwanym przez Wykonawcę i Inspektora nadzoru.

7.2. Zasady określania ilości robót

Długości pomiędzy wyszczególnionymi punktami skrajnymi będą obmierzone poziomo wzdłuż linii osiowej.

Jeśli ST właściwe dla danych robót nie wymagają inaczej, objętości będą wyliczone w [m] jako długość pomnożona przez średni przekrój wg objętości wykopu w stanie rodzinnym.

W przypadkach technicznie uzasadnionych, gdy ilości robót ziemnych obliczenie wg obmiaru w wykopie nie jest możliwe, należy jak ilość obliczać wg obmiaru na środkach transportowych lub nasypie z uwzględnieniem współczynnika spulchnienia gruntu, podanym w tablicy nr 1 z tym, że dolne wartości stosować w nasypach przed ich zagęszczeniem, a górne przy obliczaniu objętości na jednostkach transportowych.

Ilości, które mają być obmierzone wagowo, będą ważone w tonach lub kilogramach, zgodnie z wymaganiami ST.

7.3. Urządzenia i sprzęt pomiarowy

Wszystkie urządzenia i sprzęt pomiarowy, stosowany w czasie obmiaru robót będą zaakceptowane przez Inspektora nadzoru.

Urządzenia i sprzęt pomiarowy zostaną dostarczone przez Wykonawcę. Jeżeli urządzenia te lub sprzęt wymagają badań atestujących, to Wykonawca będzie posiadać ważne świadectwa legalizacji.

Wszystkie urządzenia pomiarowe będą przez Wykonawcę utrzymywane w dobrym stanie, w całym okresie trwania robót.

7.4. Wagi i zasady wdrażania

Wykonawca dostarczy i zainstaluje urządzenia wagowe odpowiadające odnośnym wymaganiom SST. Będzie utrzymywać to wyposażenie, zapewniając w sposób ciągły zachowanie dokładności wg norm zatwierdzonych przez Inspektora nadzoru.

7.5. Czas przeprowadzenia obmiaru

Obmiary będą przeprowadzone przed częściowym lub ostatecznym odbiorem odcinków robót, a także w przypadku występowania dłuższej przerwy w robotach.

Obmiar robót zanikających przeprowadza się w czasie ich wykonywania. Obmiar robót podlegających zakryciu przeprowadza się przed ich zakryciem.

Roboty pomiarowe do obmiaru oraz nieodzwonne obliczenia będą wykonane w sposób zrozumiały i jednoznaczny.

Wymiary skomplikowanych powierzchni lub objętości będą uzupełnione odpowiednimi szkicami umieszczonymi w karcie książki obmiarów. W razie braku miejsca, szkice mogą być dołączone w formie oddzielnego załącznika do książki obmiarów, którego wzór zostanie uzgodniony z Inspektorem nadzoru.

8. ODBIÓR ROBÓT

8.1. Rodzaje odbiorów robót

W zależności od ustaleń odpowiednich SST, roboty podlegają następującym etapom odbioru:

- › odbiorowi robót zanikających i ulegających zakryciu,
- › odbiorowi częściowemu,
- › odbiorowi ostatecznemu,
- › odbiorowi pogwarancyjnemu.

8.2. Odbiór robót zanikających i ulegających zakryciu

Odbiór robót zanikających i ulegających zakryciu polega na finalnej ocenie ilości i jakości wykonywanych robót, które w dalszym procesie realizacji ulegną zakryciu.

Odbiór robót zanikających i ulegających zakryciu będzie dokonany w czasie umożliwiającym wykonanie ewentualnych korekt i poprawek bez hamowania ogólnego postępu robót.

Odbioru robót dokonuje Inspektor nadzoru lub komisja powołana przez Zamawiającego.

Gotowość danej części robót do odbioru zgłasza Wykonawca wpisem do dziennika budowy i jednoczesnym powiadomieniem Inspektora nadzoru. Odbiór będzie przeprowadzony niezwłocznie, nie później jednak niż w ciągu 3 dni od daty zgłoszenia wpisem do dziennika budowy i powiadomienia o tym fakcie Inspektora nadzoru.

Jakość i ilość robót ulegających zakryciu ocenia Inspektor nadzoru na podstawie dokumentów zawierających komplet wyników badań laboratoryjnych i w oparciu o przeprowadzone pomiary, w konfrontacji z dokumentacją projektową, SST i uprzednimi ustaleniami.

8.3. Odbiór częściowy

Odbiór częściowy polega na ocenie ilości i jakości wykonanych części robót. Odbioru częściowego robót dokonuje się wg zasad, jak przy odbiorze ostatecznym robót. Odbioru robót dokonuje Inspektor nadzoru.

8.4. Odbiór ostateczny robót

8.4.1. Zasady odbioru ostatecznego robót

Odbiór ostateczny polega na finalnej ocenie rzeczywistego wykonania robót w odniesieniu do ich ilości, jakości i wartości.

Całkowite zakończenie robót oraz gotowość do odbioru ostatecznego będzie stwierdzona przez Wykonawcę wpisem do dziennika budowy z bezzwłocznym powiadomieniem na piśmie o tym fakcie Inspektora nadzoru.

Odbiór ostateczny robót nastąpi w terminie ustalonym w dokumentach umowy, licząc od dnia potwierdzenia przez Inspektora nadzoru zakończenia robót i przyjęcia dokumentów, o których mowa w punkcie 8.4.2.

Odbioru ostatecznego robót dokona komisja wyznaczona przez Zamawiającego w obecności Inspektora nadzoru i Wykonawcy. Komisja odbierająca roboty dokona ich oceny jakościowej na podstawie przedłożonych dokumentów, wyników badań i pomiarów, ocenie wizualnej oraz zgodności wykonania robót z dokumentacją projektową i SST.

W toku odbioru ostatecznego robót, komisja zapozna się z realizacją ustaleń przyjętych w trakcie odbiorów robót zanikających i ulegających zakryciu, zwłaszcza w zakresie wykonania robót uzupełniających i robót poprawkowych.

W przypadku stwierdzenia przez komisję, że jakość wykonywanych robót w poszczególnych asortymentach nieznacznie odbiega od wymaganej dokumentacją projektową i SST z uwzględnieniem tolerancji i nie ma większego wpływu na cechy eksploatacyjne obiektu i bezpieczeństwo ruchu, komisja dokona potrąceń, oceniając pomniejszoną wartość wykonywanych robót w stosunku do wymagań przyjętych w dokumentach umowy.

8.4.2. Dokumenty do odbioru ostatecznego

Podstawowym dokumentem do dokonania odbioru ostatecznego robót jest protokół odbioru ostatecznego robót, sporządzony wg wzoru ustalonego przez Zamawiającego.

Do odbioru ostatecznego Wykonawca jest zobowiązany przygotować następujące dokumenty:

1. dokumentację projektową z naniesionymi zmianami oraz dodatkową, jeśli została sporządzona w trakcie realizacji umowy,
2. szczegółowe specyfikacje techniczne (podstawowe z dokumentów umowy i ew. uzupełniające lub zamiennie),
3. recepty i ustalenia technologiczne,
4. dzienniki budowy i książki obmiarów (oryginały),
5. wyniki pomiarów kontrolnych oraz badań i oznaczeń laboratoryjnych, zgodne z ST i w. PZJ,
6. deklaracje zgodności lub certyfikaty zgodności wbudowanych materiałów, zgodnie z ST i w. PZJ,
7. opinię technologiczną sporządzoną na podstawie wszystkich wyników badań i pomiarów załączonych dokumentów odbioru, wykonanych zgodnie z ST i PZJ,
8. rysunki (dokumentacje) na wykonanie robót towarzyszących (np. na przełożenie linii telefonicznej, energetycznej, gazowej, oświetlenia itp.) oraz protokoły odbioru i przekazania tych robót właścicielom urządzeń,
9. geodezyjną inwentaryzację powykonawczą robót i sieci uzbrojenia terenu,
10. kopię mapy zasadniczej powstałej w wyniku geodezyjnej inwentaryzacji powykonawczej.

W przypadku, gdy wg komisji, roboty pod względem przygotowania dokumentacyjnego nie będą gotowe do odbioru ostatecznego, komisja w porozumieniu z Wykonawcą wyznaczy ponowny termin odbioru ostatecznego robót.

Wszystkie zarządzone przez komisję roboty poprawkowe lub uzupełniające będą zestawione wg wzoru ustalonego przez Zamawiającego.

Termin wykonania robót poprawkowych i robót uzupełniających wyznaczy komisja i stwierdzi ich wykonanie.

8.5. Odbiór pogwarancyjny

Odbiór pogwarancyjny polega na ocenie wykonanych robót związanych z usunięciem wad zaistniałych w okresie gwarancyjnym.

Odbiór pogwarancyjny będzie dokonany na podstawie oceny wizualnej obiektu z uwzględnieniem zasad opisanych w punkcie 8.4. „Odbiór ostateczny robót”.

9. PODSTAWA PŁATNOŚCI

9.1. Ustalenia ogólne

Podstawą płatności jest cena jednostkowa skalkulowana przez Wykonawcę za jednostkę obmiarową ustaloną dla danej pozycji kosztorysu.

Dla pozycji kosztorysowych wycenionych ryczałtowo podstawą płatności jest wartość (kwota) podana przez Wykonawcę w danej pozycji kosztorysu.

Cena jednostkowa lub kwota ryczałtowa pozycji kosztorysowej będzie uwzględniać wszystkie czynności, wymagania i badania składające się na jej wykonanie, określone dla tej roboty w ST i w dokumentacji projektowej.

Ceny jednostkowe lub kwoty ryczałtowe robót będą obejmować:

- › robociznę bezpośrednią wraz z towarzyszącymi kosztami,
- › wartość zużytych materiałów wraz z kosztami zakupu, magazynowania, ewentualnych ubytków i transportu na teren budowy,
- › wartość pracy sprzętu wraz z towarzyszącymi kosztami,
- › koszty pośrednie, zysk kalkulacyjny i ryzyko.

Ceny jednostkowe mogą być waloryzowane zgodnie z ustaleniami umownymi. Do cen jednostkowych nie należy wliczać podatku VAT.

9.2. Organizacja ruchu

Koszty związane z organizacją ruchu obejmują:

- › opracowanie oraz uzgodnienie z Inspektorem nadzoru i odpowiednimi instytucjami, projektu organizacji ruchu na czas trwania budowy, wraz z dostarczeniem kopii projektu Inspektora nadzoru i wprowadzeniem dalszych zmian i uzgodnień wynikających z postępu robót,
- › ustawienie tymczasowego oznakowania i oświetlenia, zgodnie z wymaganiami bezpieczeństwa ruchu,
- › opłaty/dzierżawy terenu,
- › przygotowanie terenu,
- › konstrukcję tymczasowej nawierzchni, ramp, chodników, krawężników, barier, oznakowań i drenażu,
- › tymczasową przebudowę urządzeń obcych.

Koszt utrzymania organizacji ruchu:

- › oczyszczanie, przestawienie, przykrycie i usunięcie tymczasowych oznakowań pionowych, poziomych, barier i świateł.

Koszt uruchomienia i likwidacji dotyczących organizacji ruchu obejmuje:

- › usunięcie wbudowanych materiałów i oznakowania,
- › doprowadzenie terenu do stanu pierwotnego,
- › koszty związane z organizacją ruchu publicznego.

10. PRZEPISY ZWIĄZANE

10.1. Normy

PN-B-02480	Grunty budowlane. Określenia. Symbole. Podział i opis gruntów.
PN-B-04452	Grunty budowlane. Badania polowe.
B-02.01.01	Roboty ziemne przy wykonywaniu wykopów pod fundamenty obiektów kubaturowych w gruntach kat. I-V.
PN-B-04481	Grunty budowlane. Badania próbek gruntów.
PN-B-04493	Grunty budowlane. Oznaczanie kapilarności biernej.
BN-77/8931-12	Oznaczanie wskaźnika zagęszczenia gruntu.
PN-B-06050	Roboty ziemne budowlane. Wymagania w zakresie wykonywania i badania przy odbiorze.

**B-3 SPECYFIKACJA TECHNICZNA WYKONANIA I ODBIORU ROBÓT
BUDOWLANYCH****Grupa robót** - 45.2**Klasa robót** - 45.26**Kategoria robót** - Roboty zbrojarskie**kod CPV** 45262310-7**1. WSTĘP****1.1. Przedmiot specyfikacji**

Przedmiotem niniejszej specyfikacji są wymagania dotyczące wykonania i odbioru robót zbrojarskich przewidzianych do wykonania w ramach robót budowlanych związanych z wykonaniem zbrojenia konstrukcji żelbetowych.

1.2. Zakres stosowania specyfikacji

Specyfikacja techniczna jest stosowana jako dokument przetargowy i kontraktowy przy zlecaniu robót wymienionych w pkt.1.1.

Ustalenia zawarte w niniejszej specyfikacji obejmują wszystkie czynności umożliwiające i mające na celu przygotowanie i montaż zbrojenia przewidzianego w projekcie przy wykonywaniu:

- › Węzła sanitarnego, stóp fundamentowych oraz wszystkich innych nie wymienionych wyżej elementów żelbetowych, jakie występują przy realizacji umowy.

1.3. Zakres robót objętych specyfikacją

Ustalenia zawarte w niniejszej Specyfikacji mają zastosowanie przy wykonywaniu zbrojenia obiektów budowlanych. Roboty, których dotyczy Specyfikacja obejmują wszystkie czynności umożliwiające i mające na celu wykonanie Robót związanych z:

- › przygotowaniem zbrojenia,
- › montażem zbrojenia,
- › kontrolą jakości robót i materiałów.

1.4. Określenia podstawowe

Określenia podane w niniejszej specyfikacji są zgodne z ustawą Prawa budowlanego, wydanymi do niej rozporządzeniami wykonawczymi, nomenklaturą Polskich Norm oraz określeniami podanymi w ST -00.00 „Wymagania ogólne” a mianowicie:

- › roboty budowlane przy wykonywaniu robót zbrojarskich - należy rozumieć wszystkie prace budowlane związane z wykonaniem robót zbrojarskich zgodnie z ustaleniami projektowymi,
- › procedura – dokument zapewniający jakość, „jak, kiedy, gdzie i kto”? wykonuje i kontroluje poszczególne operacje robocze – procedura może być zastąpiona przez normy, aprobaty techniczne i instrukcje,
- › ustalenia projektowe – ustalenia podane w dokumentacji technicznej zawierające dane opisujące przedmiot i wymagania jakościowe wykonanych robót zbrojarskich.
- › pręty stalowe wiotkie – pręty stalowe o przekroju kołowym żebrowane o średnicy do 40 mm,
- › zbrojenie niesprężające – zbrojenie konstrukcji betonowej niewprowadzające do niej naprężeń w sposób czynny.

1.5. Ogólne wymagania dotyczące Robót

Ogólne wymagania dotyczące Robót podano w specyfikacji „Wymagania ogólne”. Wykonawca jest odpowiedzialny za jakość wykonania Robót oraz za ich zgodność z Dokumentacją Projektową i specyfikacją.

2. MATERIAŁY

2.1. Warunki ogólne stosowania materiałów

Stal zbrojeniowa dostarczana na budowę powinna odpowiadać wymaganiom podanym w odpowiednich normach. Pręty zbrojeniowe powinny być dostarczane w kręgach lub prostych wiązkach zaopatrzonych w przywieszki zawierające:

- › znak wytwórcy,
- › średnicę nominalną,
- › znak stali,
- › numer wytopu lub numer partii i znak obróbki cieplnej,
- › atest hutniczy.

2.1.1. Rodzaje stali zbrojeniowej

Stal jest stopem żelaza (Fe) z węglem (C) i innymi pierwiastkami, jak: mangan (Mn). Krzem (Si), fosfor (P), siarka (S), chrom (Cr), nikiel (Ni), miedź (Cu), molibden (Mo), wolfram M.

Jej gęstość wynosi 7850 kg/m³. Stal zbrojeniową zaleźnie od jej właściwości mechanicznych zalicza się do odpowiedniej klasy. Rozróżnia się pięć klas tej stali: A-O, A-I, A-II, A-III i A- IIIN. W każdej z tych klas stali zbrojeniowej wyróżnia się jej gatunki.

2.1.2. Zasady doboru i dostawy stali zbrojeniowej

Klasa i gatunek oraz średnice prętów stosowanego zbrojenia powinny być zgodne z projektem. Niżej podano ogólne zasady doboru stali gatunków najczęściej stosowanych w praktyce. Pręty ze stali klasy A0 gatunku St0S-b są używane jako zbrojenie konstrukcyjne, rozdzielcze i strzemiona w konstrukcjach z betonu oraz jako zbrojenie nośne w elementach o małym stopniu zbrojenia i niskiej klasie betonu. Pręty ze stali klasy A-I gatunku St3SX-b, St3SY-b i St3S-b stosuje się jako zbrojenie nośne w konstrukcjach pracujących pod obciążeniem wielokrotnie zmiennym i dynamicznym, w konstrukcjach narażonych na drgania sejsmiczne, na działanie ciśnienia gazów lub cieczy oraz w konstrukcjach pracujących w środowiskach agresywnych, pod warunkiem zabezpieczenia tych konstrukcji przed korozją. Ze stali klasy A-I gatunku St3SY-b należy wykonywać uchwyty montażowe elementów prefabrykowanych. Pręty ze stali klasy A-II gatunku 18G2-b stosuje się jako zbrojenie nośne w konstrukcjach pracujących pod obciążeniem wielokrotnie zmiennym i dynamicznym, w podwyższonej temperaturze, narażonych na drgania sejsmiczne, na działanie ciśnienia gazów i cieczy, gwałtowne działanie ciśnienia powietrza (podmuch) oraz pracujących w środowiskach agresywnych, pod warunkiem zabezpieczenia konstrukcji przed korozją. Oprócz prętów jako zbrojenie konstrukcji Żelbetowych stosuje się druty o średnicy 3-5 mm. W elemencie żelbetowym pręty nośne zaleca się wykonywać ze stali jednego gatunku. W szczególnych wypadkach dopuszcza się stosowanie w jednym przekroju prętów z różnych gatunków i klas stali od A-O do A-III N, pod warunkiem uwzględnienia ich wytrzymałości i zakresów stosowania. W wypadku stosowania w konstrukcjach lub elementach z betonu blach węzłowych, marek itp. Wykonuje się je ze stali St3S i projektuje wg PN-90/B-03200 Stal zbrojeniową z importu (a także inne gatunki stali, nie wymienione wyżej) można stosować wyłącznie po uzyskaniu odpowiedniego dokumentu dopuszczającego do obrotu i stosowania w budownictwie. Stal zbrojeniowa jest dostarczana jako walcówka w kręgach średnicy 55 do 100 cm i masie do 1000 kg lub w postaci prętów długości 10 do 12 m. Pręty ze stali klasy A-O i A-I są okrągłe gładkie a ze stali wyższych klas okrągłe żebrowane.

2.2. Wymagania szczegółowe dla materiałów

2.2.1. Asortyment stali zbrojeniowej

Do zbrojenia konstrukcji Żelbetowych prętami wiotkimi w obiektach objętych zakresem Kontraktu stosuje się stal klasy:

- › A-III N gatunku RB500W - stal zbrojeniowa,
- › A-I gatunku St3S – stal zbrojeniowa,
- › S355 –kotwy fundamentowe,
- › Elektrody ER 1.46.

2.2.2. Własności mechaniczne i technologiczne stali zbrojeniowej

2.2.2.1. Pręty okrągłe, żebrowane ze stali gatunku RB500W

Wg PN-H-84023/6 o następujących parametrach:

- › średnica pręta w mm $6 \div 40$,
- › granica plastyczności R_e (min) w MPa 355,
- › wytrzymałość na rozciąganie R_m (min) w MPa $490 \div 620$,
- › wytrzymałość charakterystyczna w MPa 355,
- › wydłużenie (min) w % 20,
- › zginanie do kąta 90° brak pęknięć i rys w złączu.

2.2.2.2. Pręty okrągłe, żebrowane ze stali gatunku St3S

Wg PN-H-84023/6 o następujących parametrach:

- › średnica pręta w mm $5,5 \div 40$,
- › granica plastyczności R_e (min) w MPa 200,
- › wytrzymałość na rozciąganie R_m (min) w MPa $320 \div 550$,
- › wytrzymałość charakterystyczna w MPa 200,
- › wytrzymałość obliczeniowa w MPa 190,
- › wydłużenie (min) w % 24,
- › zginanie do kąta 180° brak pęknięć i rys w złączu.

2.2.3. Druk montażowy

Do montażu prętów zbrojenia należy używać wyżarzonego drutu stalowego, tzw. wiązałkowego.

2.2.4. Podkładki dystansowe

Dopuszcza się stosowanie podkładek dystansowych i stabilizatorów wyłącznie z betonu. Podkładki dystansowe mogą być przymocowane do prętów.

2.3. Deklaracja zgodności

Każda partia stali musi być zaopatrzona w atest hutniczy, w którym muszą być podane:

- › nazwa wytwórcy,
- › oznaczenie wyrobu wg normy PN-H-93215,
- › numer wytopu lub numer partii,
- › wszystkie wyniki przeprowadzonych badań oraz skład chemiczny wg analizy wytopowej,
- › masa partii,
- › rodzaj obróbki cieplnej.

3. SPRZĘT

3.1. Ogólne wymagania dotyczące sprzętu

Ogólne wymagania dotyczące sprzętu podano w „Wymagania ogólne”. Sprzęt używany przy przygotowaniu i montażu zbrojenia wiotkiego w konstrukcjach powinien spełniać wymagania obowiązujące w budownictwie ogólnym. W szczególności wszystkie rodzaje sprzętu jak: giętarki, prostowarki, zgrzewarki, spawarki powinny być sprawne oraz posiadać fabryczną gwarancję i instrukcję obsługi. Sprzęt powinien spełniać wymagania BHP jak przykładowo osłony zębatych i pasowych urządzeń mechanicznych. Miejsca lub elementy szczególnie niebezpieczne dla obsługi. Powinny być specjalnie oznaczone. Sprzęt ten powinien podlegać kontroli osoby odpowiedzialnej za BHP na budowie. Osoby obsługujące sprzęt powinny być odpowiednio przeszkolone.

3.2. Sprzęt do wykonania robót zbrojarskich

Do wykonywania zbrojenia winny być wykorzystywane następujące urządzenia:

- › urządzenia i maszyny do prostowania prętów cienkich (walcówki) oraz do prostowania prętów cienkich dostarczanych w odcinkach prostych – np. prościarka automatyczna,
- › urządzenia do cięcia prętów zbrojeniowych na odpowiednią długość – np. nożyce elektro-mechaniczne,
- › urządzenia do kształtowania prętów zbrojeniowych – np. giętarka,
- › urządzenia i sprzęt do zgrzewania i spawania prętów zbrojeniowych – np. spawarka elektryczna wirująca.

Sprzęt należy przyjąć zgodnie ze specyfikacją lub inny zatwierdzony przez Inżyniera.

4. TRANSPORT

Ogólne wymagania dotyczące Transportu podano w ST-00.00 „Wymagania ogólne”. Pręty do zbrojenia powinny być przewożone odpowiednimi środkami transportu w sposób zapewniający uniknięcie trwałych odkształceń oraz zgodnie z przepisami BHP i ruchu drogowego. Stal zbrojeniową należy składować pod zadaszeniem, posortowaną wg wymiarów i gatunków. Odgięte pręty zbrojeniowe powinny być składowane na wydzielonych, uporządkowanych miejscach, w sposób nie powodujący ich uszkodzenia i pomieszania. Druty składowane być winny w magazynie zamkniętym, w kręgach, posortowane wg wymiarów i gatunków.

5. WYKONANIE ROBÓT

Ogólne wymagania dotyczące wykonania Robót podano w specyfikacji "Wymagania ogólne".

5.1. Organizacja robót

Wykonanie robót powinno być jak określono w specyfikacji, bądź inne, o ile zatwierdzone zostanie przez Inżyniera. Wykonawca przedstawi Inżynierowi lub/i Inspektorowi nadzoru do akceptacji projekt organizacji i harmonogram robót uwzględniający wszystkie warunki, w jakich będą wykonywane roboty zbrojeniowe.

5.2. Dokumenty, które należy przedstawić w trakcie budowy

Dokumenty dostarczone przez Wykonawcę w trakcie budowy muszą spełniać wymagania specyfikacji „Wymagania ogólne”. Rysunki robocze dostarczone przez Wykonawcę przedstawiające szczegóły gięcia, zestawienia stali i układ zbrojenia. Na rysunkach przedstawiających sposób układania zbrojenia należy określić następujące elementy: wymiary, przekroje, odstęp, układ i liczbę prętów oraz połączenia z oznaczeniami kodowymi pozwalającymi na poprawne ułożenie stali zbrojeniowej bez odwoływania się do szczegółowych rysunków roboczych.

5.3. Przygotowanie zbrojenia

Przygotowanie, montaż i odbiór zbrojenia powinien odpowiadać wymaganiom normy PN 91/S-10042, a klasy i gatunki stali winny być zgodne z dokumentacją projektową. Zbrojenie elementów żelbetowych jest obecnie przygotowywane w warsztatach zbrojarskich wyposażonych w niezbędne urządzenia i maszyny. Te warsztaty są urządzone na placu budowy bądź na terenie zaplecza przedsiębiorstwa wykonawczego (jako tzw. Zbrojarnie centralne). Dostarczona stal zbrojeniowa (kręgi, pręty, szkielety zbrojenia) powinna być na budowie składowana na placu magazynowym na podkładach drewnianych (rozstawionych co około 2,0 do 2,5 m) bądź przenośnych stojakach, pod zadaszeniem. Nie wolno układać tej stali bezpośrednio na gruncie. Pręty zbrojeniowe należy segregować według klas i gatunków, średnicy i długości. Stal w kręgach układa się na placu magazynowym na płask (do ośmiu warstw) lub opierając jeden krąg o drugi.

Przygotowanie i obróbka zbrojenia obejmują takie czynności jak:

- › czyszczenie,
- › prostowanie,
- › cięcie,
- › gięcie i montaż.

5.3.1. Czyszczenie prętów

Zbrojenie powinno być oczyszczone, aby zapewnić dobrą współpracę (przyczepność) betonu i stali w konstrukcji. Należy więc usunąć z powierzchni prętów zanieczyszczenia smarami, farbą olejną itp., a także łuszczącą się rdzą (lekki nalot rdzy nie łuszczącej się nie jest szkodliwy). W celu usunięcia farb olejnych bądź zatłuszczenia stosuje się opalanie lampami benzynowymi (po wypaleniu się zanieczyszczeń pręty wyciera się; jeśli jest to niezbędne -również papierem ściernym). Nalot rdzy łuszczącej się można usunąć za pomocą szczotek drucianych. W razie potrzeby należy zastosować piaskowanie. Pręty, przed ich użyciem do zbrojenia konstrukcji, należy oczyścić z zendry, luźnych płatków rdzy, kurzu i błota. Pręty zbrojenia zatłuszczone lub zabrudzone farbą olejną można opalać lampami benzynowymi lub czyścić preparatami rozpuszczającymi tłuszcze. Stal narażoną na choćby chwilowe działanie słonej wody, należy zmyć wodą słodką. Stal pokrytą łuszczącą się rdzą i zabłoconą, oczyszcza się szczotkami drucianymi ręcznie lub mechanicznie lub też przez piaskowanie. Po oczyszczeniu należy sprawdzić wymiary przekroju poprzecznego prętów. Stal tylko zabrudzoną można zmyć strumieniem wody. Pręty oblodzone odmraża się strumieniem ciepłej wody. Możliwe są również inne sposoby czyszczenia stali zbrojeniowej akceptowane przez Inżyniera.

5.3.2. Prostowanie prętów

Dopuszcza się prostowanie prętów za pomocą kluczy, młotków, prostowarek. Dopuszczalna wielkość miejscowego odchylenia od linii prostej wynosi 4 mm. Pręty używane do przygotowania zbrojenia muszą być proste. Dlatego - w przypadku występowania miejscowych zakrzywień - należy te pręty wyprostować przed przystąpieniem do dalszej obróbki (cięcia itd.). Pręty zbrojeniowe w kręgach można prostować przez wyciąganie za pomocą np. wciągarki. lub mechaniczne prostowanie prętów przy użyciu prostowarek mechanicznych. Niekiedy dopuszcza się, zwłaszcza pręty większych średnic, prostuje się ręcznie za pomocą klucza zbrojarskiego, na stole zbrojarskim z odpowiednio umocowanymi trzpieniami.

5.3.3. Cięcie prętów zbrojeniowych

Cięcie prętów należy wykonywać przy maksymalnym wykorzystaniu materiału. Oczyszczone i wyprostowane pręty tną się na odcinki długości wynikającej z projektu. Wskazane jest Sporządzenie w tym celu planu cięcia. Stosuje się do tego celu nożyce ręczne, a także (zwłaszcza w przypadku prętów większych średnic) nożyce mechaniczne o napędzie elektrycznym. Nożycami mechanicznymi można przecinać jednocześnie więcej niż jeden pręt. Cięcia można również

przeprowadzać przy użyciu mechanicznych noży. Dopuszcza się również cięcie palnikiem acetylenowym.

5.3.4. Odgięcia prętów, haki

Minimalne średnice trzpieni używanych przy wykonywaniu haków zbrojenia podaje norma PN-B-03264 (2004).

Minimalna odległość od krzywizny pręta do miejsca, gdzie można na nim położyć spoinę wynosi:

- 10 d dla stali A-IIIN, A-III i A-II
- 5d dla stali A-I, A-0.

Na zimno, na budowie można wykonywać odgięcia prętów o średnicy $d \leq 12$ mm.

Pręty o średnicy $d > 12$ mm powinny być odginane z kontrolowanym podgrzewaniem.

W miejscach zagięć i załamań elementów konstrukcji, w których zagięciu ulegają jednocześnie wszystkie pręty zbrojenia rozciąganego. Należy stosować średnicę zagięcia równą co najmniej 20d. Wewnętrzna średnica odgięcia strzemion i prętów montażowych powinna spełniać warunki podane dla haków. Należy zwrócić szczególną uwagę, przy odbiorze haków i odgięć prętów, na ich zewnętrzną stronę. Niedopuszczalne są tam pęknięcia powstałe podczas wyginania. Pocięte pręty są następnie wyginane zgodnie z rysunkami zbrojenia podanymi w projekcie.

Pręty można wyginać ręcznie kluczem zbrojarskim, wykorzystując trzpienie zamocowane w blacie stołu zbrojarskiego lub za pomocą giętarek ręcznych lub za pomocą giętarek mechanicznych. Można przy tym jednocześnie wyginać więcej niż jeden pręt. Wygięte pręty zbrojeniowe i strzemiona montuje się bezpośrednio w deskowaniu lub przygotowuje w postaci szkieletów zbrojeniowych. Zbrojenie płyt można układać od razu w deskowaniu. Najpierw na deskowaniu oznacza się kredą lub ołówkiem ciesielskim rozstaw prętów nośnych (głównych) i rozdzielczych. Następnie rozkłada się pręty nośne i na nich układa się i od razu łączy pręty rozdzielcze usytuowane u dołu płyty. Później montuje się pręty rozdzielcze w zagięciach prętów nośnych, a na końcu pręty u góry płyty.

5.4. Montaż zbrojenia

5.4.1. Wymagania ogólne

Układ zbrojenia w konstrukcji musi umożliwić jego dokładne otoczenie przez jednorodny beton. Po ułożeniu zbrojenia w deskowaniu, rozmieszczenie prętów względem siebie i względem deskowania nie może ulec zmianie. W konstrukcję można wbudować stal pokrytą co najwyżej nalotem nie łuszczącej się rdzy. Nie można wbudowywać stali zatłuszczonej smarami lub innymi środkami chemicznymi, zabrudzonej farbami, zabłoconej i oblodzonej, stali, która była wystawiona na działanie słonej wody. Minimalna grubość otuliny zewnętrznej w świetle prętów i powierzchni przekroju elementu żelbetowego powinna wynosić co najmniej:

0,07m - dla zbrojenia głównego fundamentów.

Układanie zbrojenia bezpośrednio na deskowaniu i podnoszenie na odpowiednią wysokość w trakcie betonowania jest niedopuszczalne. Niedopuszczalne jest chodzenie i transportowanie materiałów po wykonanym szkielecie zbrojeniowym. Ustawianie elementów zbrojenia powinno być wykonywane według przygotowanych schematów zapewniających kolejność robót, przy której wcześniej ułożone elementy będą umożliwiały dalszy montaż zbrojenia. Zbrojenie należy układać po odbiorze deskowań. Zbrojenie powinno być trwale usytuowane w deskowaniu w sposób zabezpieczający od uszkodzeń i przemieszczeń podczas betonowania i zagęszczania mieszanki betonowej. Pręty, siatki i szkielety należy układać w deskowaniu

tak, aby grubość otuliny odpowiadała wartościom podanym w projekcie. Wykonując zbrojenie należy umieścić elementy instalacji elektrycznych zgodnie z ich projektem.

5.4.2. Montowanie zbrojenia

Pręty zbrojenia należy łączyć w sposób określony w Dokumentacji Projektowej. Zbrojenie konstrukcji Żelbetowych można ogólnie podzielić na nośne (nazywane też głównym) i uzupełniające, gdzie zbrojenie nośne określone jest na podstawie obliczeń konstrukcyjnych, natomiast zbrojenie uzupełniające stosowane jest jako technologiczne. Zbrojenie konstrukcji wykonać zgodnie z zasadami podanymi w PN-B-3264:2002.

5.4.2.1. Łączenie prętów za pomocą spawania

Spawanie zbrojenia należy wykonać po uzyskaniu aprobaty Inżyniera.

Dopuszcza się następujące rodzaje spawanych połączeń prętów:

- czołowe, elektryczne, oporowe,
- nakładkowe spoiny dwustronne - łukiem elektrycznym,
- nakładkowe spoiny jednostronne - łukiem elektrycznym,
- zakładkowe spoiny jednostronne - łukiem elektrycznym,
- zakładkowe spoiny dwustronne - łukiem elektrycznym,

5.4.2.2. Łączenie pojedynczych prętów na zakład bez spawania

Dopuszcza się łączenie na zakład bez spawania (wiązanie drutem) prętów prostych.

5.4.2.3. Skrzyżowania prętów

Skrzyżowania prętów należy wiązać drutem wiązałkowym, zgrzewać lub łączyć tzw. słupkami dystansowymi. Drut wiązałkowy, wyżarzony, o średnicy 1 mm używa się do łączenia prętów o średnicy do 12 mm. Przy średnicach większych należy stosować drut o średnicy 1.5 mm. W szkieletach zbrojenia belek i słupów należy łączyć wszystkie skrzyżowania prętów narożnych ze strzemionami.

5.4.3. Zasady BHP

Stoły warsztatowe ustawiać w pomieszczeniach zamkniętych lub pod wiatami z umocowanymi od strony nawietrznej osłonami. Stanowiska po obu stronach stołu należy oddzielić siatką o wysokości 1m, o oczkach max 20mm. Podczas cięcia pręta nożycami należy pręt oprzeć obustronnie na kozłach lub stole zbrojarskim. Cięcie nożycami prętów o średnicy większej niż 20 mm jest zabronione. Przy mechanicznym cięciu prętów nie wolno chwytać ręką prętów w odległości mniejszej niż 50cm od nożyc tnących. Pręty o średnicy większej, niż 20 mm mogą być gięte tylko mechanicznie. Zakładanie prętów na mechanicznej giętarni dopuszczane jest tylko przy unieruchomionej tarczy giętarki. Zabronione jest przebywanie pracowników na terenie ogrodzonym wzdłuż wyciąganego pręta w czasie prostowania zbrojenia. Składowanie zbrojenia na pomostach przeznaczonych wyłącznie do pracy zbrojarzy jest zabronione.

6. KONTROLA JAKOŚCI ROBÓT

6.1. Ogólne zasady kontroli

Ogólne wymagania dotyczące kontroli jakości Robót podano w ST-00.00 „Wymagania ogólne”. Kontrola jakości Robót wykonania zbrojenia polega na sprawdzeniu zgodności z Dokumentacją Projektową oraz podanymi powyżej wymaganiami. Zbrojenie podlega odbiorowi przed betonowaniem.

6.1.1. Kontrola zbrojenia

Przy odbiorze stali dostarczonej na budowę należy przeprowadzić następujące badania:

- Sprawdzenie zgodności przywieszek z zamówieniem
- Sprawdzenie stanu powierzchni, wymiarów, masy wg normy PN-H-93215

6.1.2. Kontrola jakości robót zbrojarskich

Zbrojenie należy układać po sprawdzeniu i odbiorze deskowań. Powinno być ono tak usytuowane, aby nie uległo uszkodzeniom i przemieszczeniom podczas układania i zagęszczania mieszanki betonowej. Do stabilizacji zbrojenia w deskowaniu, w celu zapewnienia wymaganego otulenia prętów betonem. Stosować należy różnego rodzaju wkładki i podkładki dystansowe (z zaprawy, stali, tworzyw sztucznych). Zbrojenie powinno być połączone drutem wiązkowym w sztywny szkielet. Obecnie szkielety zbrojeniowe przygotowuje się najczęściej poza placem budowy i gotowe umieszcza się w deskowaniu. Zbrojenie przed betonowaniem powinno być skontrolowane. Kontrola ta polega na sprawdzeniu zgodności ułożonego zbrojenia z projektem oraz wymaganiami norm. Sprawdza się wymiary zbrojenia, jego usytuowanie (w tym grubość otuliny), rozstaw strzemion, położenie złączy, długość zakotwienia itp.

Odbiór zbrojenia i zezwolenie na betonowanie należy odnotować w dzienniku budowy.

7. OBMIAR ROBÓT

Ogólne wymagania dotyczące obmiaru Robót podano w ST-00.00 "Wymagania ogólne".

Obmiar robót będzie określać faktyczny zakres wykonywanych robót, zgodnie z dokumentacją projektową i ST, w jednostkach ustalonych w przedmiarze robót.

8. ODBIÓR ROBÓT

Ogólne wymagania dotyczące odbioru Robót podano w ST-00.00 "Wymagania ogólne".

8.1. Roboty wymienione w ST podlegają zasadom odbioru robót zanikających

Bezpośrednio przed przystąpieniem do robót zbrojarskich należy dokonać odbioru deskowania. Roboty uznaje się za wykonane zgodnie z dokumentacją projektową, ST i wymaganiami Inżyniera, jeżeli wszystkie pomiary i badania z zachowaniem tolerancji dały wyniki pozytywne.

8.1.1. Dokumenty i dane

Podstawą odbioru robót zanikających lub ulegających zakryciu są:

- pisemne stwierdzenie Inżyniera w dzienniku budowy o wykonaniu robót zgodnie z dokumentacją projektową i ST,
- inne pisemne stwierdzenie Inżyniera o wykonaniu robót

8.1.2. Zakres robót

Zakres robót zanikających lub ulegających zakryciu określają pisemne stwierdzenia Inżyniera lub inne potwierdzone przez niego dokumenty.

8.2. Odbiór końcowy

Odbiór końcowy odbywa się po pisemnym stwierdzeniu Inżyniera w dzienniku budowy zakończenia robót zbrojarskich i pisemnego zezwolenia Inżyniera na rozpoczęcie betonowania elementów, których zbrojenie podlega odbiorowi.

Odbiór powinien podlegać sprawdzeniu:

- zgodności wykonania zbrojenia z dokumentacją projektową,
- zgodności z dokumentacją projektową liczby prętów w poszczególnych przekrojach, rozstawu strzemion,
- zachowania wymaganej projektem otuliny zbrojenia.

Do odbioru Robót mają zastosowanie postanowienia zawarte w ST 00.00 „Wymagania ogólne”.

9. PODSTAWA PŁATNOŚCI

Ogólne wymagania dotyczące płatności podano w specyfikacji ST 00.00. „Wymagania ogólne”. Sposób płatności określa umowa o wykonanie robót budowlano – montażowych.

10. PRZEPISY ZWIĄZANE

PN-ISO 6935-1:1998.	Stal do zbrojenia betonu. Pręty gładkie.
PN-ISO 6935-1/AK:1998.	Stal do zbrojenia betonu. Pręty gładkie. – Dodatkowe wymagania.
PN-ISO 6935-2:1998.	Stal do zbrojenia betonu. Pręty żebrowane.
PN-ISO 6935-2/AK:1998.	Stal do zbrojenia betonu. Pręty żebrowane – Dodatkowe wymagania.
PN-82/H-93215.	Walcówka pręty stalowe do zbrojenia betonu
PN-91/S-10042.	Obiekty mostowe. Konstrukcje betonowe, żelbetowe i sprężone.
Projektowanie.	
PN-B-06251	Roboty betonowe i żelbetowe. Wymagania techniczne.
PN-H-84023/06/A1:1996	Stal określonego stosowania. Stal do zbrojenia betonu. Gatunki.
PN-78/H-04408.	Technologiczna próba zginania.
PN-EN 10002-1 + AC1:1998	Metale: Próba rozciągania. Metoda badania w temperaturze otoczenia.
PN-B-03264:2004	Konstrukcje betonowe, żelbetowe i sprężone. Projektowanie.
PN-84/H-9300	Walcówka pręty i kształtowniki walcowane na gorąco ze stali węglowych zwykłej jakości i niskostopowych o podwyższonej wytrzymałości. Wymagania i badania.
PN-EN 10020:1996	Stal. Klasyfikacja
PN-EN 10021 :1997	Ogólne techniczne warunki dostaw stali i wyrobów stalowych
PN-EN 10027-1 :1994	Systemy oznaczania stali. Znaki stali, symbole główne
PN-EN 10027-2:1994	Systemy oznaczania stali. System cyfrowy
PN-EN 10079:1996	Stal. Wyroby. Terminologia

10.1. Normy

PN-90/B-14501	Zaprawy budowlane zwykłe.
PN-EN 932-1:1999	Badania podstawowych właściwości kruszyw. Metody pobierania próbek.
PN-B-12050:1996	Wyroby budowlane ceramiczne. Cegły budowlane.
PN-B-19701:1997	Cement. Cement powszechnego użytku. Skład. Wymagania, ocena zgodności.
PN-81/B-30003	Cement murarski 15.
PN-86/B-30020	Wapno.
PN-79/B-06711	Kruszywa mineralne. Piaski do zapraw budowlanych.
PN-68/B-10020	Roboty murowe z cegły. Wymagania i badania przy odbiorze.
PN—B-03002:1999	Konstrukcje murowe niezbrojone. Projektowanie i obliczanie.
PN-84/B-01080	Kamień dla budownictwa i drogownictwa. Podział i zastosowanie wg własności fizyczno-mechanicznych.
PN-72/B-06190	Roboty kamieniarskie. Okładzina kamienna. Wymagania w zakresie wykonywania i badania przy odbiorze.
PN-91/B-04116	Materiały kamienne. Oznaczanie wytrzymałości na zginanie
PN-88/B-04120	Kamień budowlany. Podział, pojęcia podstawowe, nazwy i określenia.
PN-B-11202:1996	Materiały kamienne. Elementy kamienne.
PN-B-11201:1996	Materiały kamienne. Elementy kamienne.
PN-B-11204:1996	Materiały kamienne. Elementy kamienne.
PN-B-11210:1996	Materiały kamienne. Kamień łamany.

PN-B-11209:1996	Materiały kamienne. Kamień łupany.
PN-B-11208:1996	Materiały kamienne. Elementy kamienne.
PN-B-11207:1996	Materiały kamienne. Elementy kamienne.
PN-B-11206:1996	Materiały kamienne. Elementy kamienne.
PN-B-11205:1996	Materiały kamienne. Elementy kamienne.

10.2. Inne dokumenty i instrukcje

WTWiOR - Warunki Techniczne Wykonania i Odbioru Robot – ITB.

B-4 SPECYFIKACJA TECHNICZNA WYKONANIA I ODBIORU ROBÓT BUDOWLANYCH

Grupa robót - 45.2

Klasa robót - 45.26

Kategoria robót - Betonowanie konstrukcji

kod CPV 45262300-4

1. WSTĘP

1.1. Przedmiot opracowania

Przedmiotem niniejszej specyfikacji technicznej (SST) są wymagania dotyczące wykonania i odbioru robót związanych z wykonaniem konstrukcji betonowych.

1.2. Zakres robót

Ustalenia zawarte w niniejszej ST dotyczą zasad prowadzenia robót związanych z wykonywaniem konstrukcji betonowych w obiektach niekubaturowych.

Niniejszy zakres robót betonowych ma zastosowanie do wszystkich robót betonowych ujętych w dokumentacji projektowej tj.:

- > wykonanie podkładów betonowych,
- > wykonanie stóp fundamentowych,
- > wykonanie węzła sanitarnego,
- > wykonanie pozostałych robót betonowych,
- > przygotowaniem mieszanki betonowej,
- > wykonaniem deskowań wraz z usztywnieniem,
- > układaniem i zagęszczaniem mieszanki betonowej,
- > pielęgnacją betonu.

1.3. Określenia podstawowe

Beton zwykły — beton o gęstości powyżej 1,8 t/m³ wykonany z cementu, wody, kruszywa mineralnego o frakcjach piaskowych i grubszych oraz ewentualnych dodatków mineralnych i domieszek chemicznych.

Mieszanka betonowa - mieszanka wszystkich składników przed związaniem betonu. Zaczyn cementowy - mieszanka cementu i wody.

Zaprawa - mieszanka cementu, wody, składników mineralnych i ewentualnych dodatków przechodzących przez sito kontrolne o boku oczka kwadratowego 2 mm.

Nasiąkliwość betonu - stosunek masy wody, którą zdolny jest wchłonąć beton, do jego masy w stanie suchym.

Stopień wodoszczelności - symbol literowo-liczbowy (np. W8) klasyfikujący beton pod względem przepuszczalności wody. Liczba po literze W oznacza dziesięciokrotną wartość ciśnienia wody w MPa, działającego na próbki betonowe.

Stopień mrozoodporności - symbol literowo-liczbowy (np. F150) klasyfikujący beton pod względem jego odporności na działania mrozu. Liczba po literze F oznacza wymaganą liczbę cykli zamrażania i odmrażania próbek betonowych, przy której ubytek masy jest mniejszy niż 2%.

Klasa betonu — symbol literowo-liczbowy (np. B30) klasyfikujący beton pod względem jego wytrzymałości na ściskanie. Liczba po literze B oznacza wytrzymałość gwarantowaną R_{bG} w MPa.

Wytrzymałość gwarantowana betonu na ściskanie R_{bG} - wytrzymałość (zapewniona z 95-proc. prawdopodobieństwem) uzyskania w wyniku badania na ściskanie kostek sześciennych o boku 150 mm, wykonanych, przechowywanych i badanych zgodnie z normą PN-B-06250.

2. MATERIAŁY

Wymagania dotyczące jakości mieszanki betonowej regulują odpowiednie polskie normy.

2.1. Cement - wymagania i badania

Cement pochodzący z każdej dostawy musi spełniać wymagania zawarte w normie PN-B-19701. Dopuszczalne jest stosowanie jedynie cementu portlandzkiego czystego (bez dodatków) klasy:

- > dla betonu klasy B15 - klasa cementu 32,5 NA,
- > dla betonu klasy B12,5 - klasa cementu 32,5 NA.

Do każdej partii dostarczonego cementu musi być dołączone świadectwo jakości (atest). Każda partia dostarczonego cementu przed jej użyciem do wytworzenia mieszanki betonowej musi uzyskać akceptację Inspektora Nadzoru.

Zakazuje się pobierania cementu ze stacji przesypowych (silosów), jeżeli nie ma pewności, że dostarczany jest tam tylko jeden rodzaj cementu z tej samej cementowni.

Przed użyciem cementu do wykonania mieszanki betonowej cement powinien podlegać następującym badaniom:

- > oznaczenie czasu wiązania i zmiany objętości wg norm PN-EN 196-1 ;1996, PN-EN 196-3;1996, PN-EN 196-6;1997,
- > sprawdzenie zawartości grudek.

Wyniki wyżej wymienionych badań dla cementu portlandzkiego normalnie twardniejącego muszą spełniać następujące wymagania (przy oznaczaniu czasu wiązania w aparacie Vicata):

- > początek wiązania - najwcześniej po upływie 60 minut,
- > koniec wiązania - najpóźniej po upływie 10 godzin.

Przy oznaczaniu równomierności zmiany objętości:

- > wg próby Le Chateliera - nie więcej niż 8 mm,
- > wg próby na plackach - normalna.

Cementy portlandzkie normalnie i szybko twardniejące podlegają sprawdzeniu zawartości grudek (zbryleń), nie dających się rozgnieść w palcach i nie rozpadających się w wodzie. Nie dopuszcza się występowania w cemencie większej niż 20% ciężaru cementu ilości grudek niedających się rozgnieść w palcach i nierozpadających się w wodzie. Grudki należy usunąć poprzez przesianie przez sito o boku oczka kwadratowego 2 mm. W przypadku, gdy wymienione badania wykażą niezgodność z normami, cement nie może być użyty do wykonania betonu.

Magazynowanie:

- > cement pakowany (workowany) - składy otwarte (wydzielone miejsca zadaszone na otwartym terenie zabezpieczone z boków przed opadami) lub magazyny zamknięte (budynki lub pomieszczenia o szczelnym dachu i ścianach);
- > cement luzem - magazyny specjalne (zbiorniki stalowe lub żelbetowe przystosowane do pneumatycznego załadunku i wyładunku cementu luzem, zaopatrzone w urządzenia do przeprowadzania kontroli objętości cementu znajdującego się w zbiorniku lub otwory do przeprowadzania kontroli objętości cementu, włązy do czyszczenia oraz klamry na wewnętrznych ścianach).

Podłoża składów otwartych powinny być twarde i suche, odpowiednio pochylone, zabezpieczające cement przed ściekami wody deszczowej i zanieczyszczeń. Podłogi magazynów zamkniętych powinny być suche i czyste, zabezpieczające cement przed zawilgoceniem i zanieczyszczeniem.

Dopuszczalny okres przechowywania cementu zależy od miejsca przechowywania. Cement nie może być użyty do betonu po okresie:

- › 10 dni, w przypadku przechowywania go w zadaszonych składach otwartych,
- › po upływie terminu trwałości podanego przez wytwórnę, w przypadku przechowywania w składach zamkniętych.

Każda partia cementu, dla której wydano oddzielne świadectwo jakości powinna być przechowywana osobno w sposób umożliwiający jej łatwe rozróżnienie.

2.2. **Kruszywo**

Kruszywo do betonu powinno charakteryzować się stałością cech fizycznych i jednorodnością uziarnienia pozwalającą na wykonanie partii betonu o stałej jakości.

Poszczególne rodzaje i frakcje kruszywa muszą być na placu składowym oddzielnie składowane na umocnionym i czystym podłożu w sposób uniemożliwiający mieszanie się.

Kruszywa grube powinny wykazywać wytrzymałość badaną przez ściskanie w cylindrze zgodną z wymaganiami normy PN-B-06714.40.

W kruszywie grubym nie dopuszcza się grudek gliny.

W kruszywie grubszym zawartość podziarna nie powinna przekraczać 5%, a nadziarna 10%.

Ziarna kruszywa nie powinny być większe niż:

- › 1/s najmniejszego wymiaru przekroju poprzecznego elementu,
- › 3/4 odległości w świetle między prętami zbrojenia, leżącymi w jednej płaszczyźnie prostopadłej do kierunku betonowania.

Do betonów klas B30 i wyższych należy stosować wyłącznie grysy granitowe lub bazaltowe marki 50, o maksymalnym wymiarze ziarna 16 mm.

Stosowanie grysów z innych skał dopuszcza się pod warunkiem, że zostały one zbadane w placówce badawczej wskazanej przez zamawiającego, a wyniki badań spełniają wymagania dotyczące grysów granitowych i bazaltowych.

Grysy powinny odpowiadać następującym wymaganiom:

- › zawartość pyłów mineralnych - do 1%,
- › zawartość ziaren nieforemnych (to jest wydłużonych płaskich) - do 20%,
- › wskaźnik rozkruszenia:
- › dla grysów granitowych - do 16%,
- › dla grysów bazaltowych i innych - do 8%,
- › nasiąkliwość - do 1,2%,
- › mrozoodporność według metody bezpośredniej - do 2%,
- › mrozoodporność wg zmodyfikowanej metody bezpośredniej do 10%,
- › reaktywność alkaliczna z cementem określona wg normy PN-B-06714.34 nie powinna wywoływać zwiększenia wymiarów liniowych ponad 0,1%,
- › zawartość związków siarki — do 0,1%,
- › zawartość zanieczyszczeń obcych - do 0,25%,
- › zawartość zanieczyszczeń organicznych, nie dających barwy ciemniejszej od wzorcowej wg normy PN-B-06714.26.

Kruszywem drobnym powinny być piaski o uziarnieniu do 2 mm pochodzenia rzeczno lub kompozycja piasku rzeczno i kopalnianego uszlachetnionego.

Zawartość poszczególnych frakcji w stosie okrucowym piasku powinna się mieścić w granicach:

- > do 0,25 mm -14+19%,
- > do 0,50 mm - 33+48%,
- > do 1,00 mm -53-76%.

Piasek powinien spełniać następujące wymagania:

- > zawartość pyłów mineralnych - do 1,5%,
- > reaktywność alkaliczna z cementem określona wg normy PN-B06714.34 nie powinna
- > wywoływać zwiększenia wymiarów liniowych ponad 0,1%,
- > zawartość związków siarki - do 0,2%,
- > zawartość zanieczyszczeń obcych - do 0,25%,
- > zawartość zanieczyszczeń organicznych - nie dająca barwy ciemniejszej od wzorcowej wg normy PN-B-06714.26,
- > w kruszywie drobnym nie dopuszcza się grudek gliny.

Piasek pochodzący z każdej dostawy musi być poddany badaniom niepełnym obejmującym:

- > oznaczenie składu ziarnowego wg normy PN-B-06714.15,
- > oznaczenie zawartości zanieczyszczeń obcych wg normy PN-B06714.12,
- > oznaczenie zawartości grudek gliny, które oznacza się podobnie, jak zawartość zanieczyszczeń obcych,
- > oznaczenie zawartości pyłów mineralnych wg normy PN-B-06714.13.

Dostawca kruszywa jest zobowiązany do przekazania dla każdej partii kruszywa wyników jego pełnych badań wg normy PN-B-06712 oraz wyników badania specjalnego dotyczące reaktywności alkalicznej w terminach przewidzianych przez Inspektora nadzoru.

W przypadku, gdy kontrola wykaże niezgodność cech danego kruszywa z wymaganiami normy PN-B-06712, użycie takiego kruszywa może nastąpić po jego uszlachetnieniu (np. przez płukanie lub dodanie odpowiednich frakcji kruszywa) i ponownym sprawdzeniu. Należy prowadzić bieżącą kontrolę wilgotności kruszywa wg normy PN-B-06714.18 dla korygowania receptury roboczej betonu.

2.3. Woda zarobowa - wymagania i badania

Woda zarobowa do betonu powinna odpowiadać wymaganiom normy PN-B-32250.

Jeżeli wodę do betonu przewiduje się czerpać z wodociągów miejskich, to woda ta nie wymaga badania.

2.4. Domieszki i dodatki do betonu

Zaleca się stosowanie do mieszanek betonowych domieszek chemicznych o działaniu:

- > napowietrzającym,
- > uplastyczniającym,
- > przyspieszającym lub opóźniającym wiązanie.

Dopuszcza się stosowanie domieszek kompleksowych:

- > napowietrzająco-uplastyczniających,
- > przyspieszająco-uplastyczniających.

Domieszki do betonów muszą mieć aprobaty, wydane przez Instytut Techniki Budowlanej lub Instytut Dróg i Mostów oraz posiadać atest producenta.

2.5. Beton

Beton do konstrukcji obiektów kubaturowych i inżynierskich musi spełniać następujące wymagania:

- > nasiąkliwość - do 5%; badanie wg normy PN-B-06250,
- > mrozoodporność - ubytek masy nie większy od 5%, spadek wytrzymałości na ściskanie nie większy niż 20% po 150 cyklach zamrażania i odmrażania (F150); badanie wg normy PN-B-06250,
- > wodoszczelność - większa od 0,8MPa (W8),
- > wskaźnik wodno-cementowy (w/c) - ma być mniejszy od 0,5.

Skład mieszanki betonowej powinien być ustalony zgodnie z normą PN-B-06250 tak, aby przy najmniejszej ilości wody zapewnić szczelne ułożenie mieszanki w wyniku zagęszczania przez wibrowanie. Skład mieszanki betonowej ustala laboratorium Wykonawcy lub wytwórni betonów i wymaga on zatwierdzenia przez Inspektora nadzoru.

Stosunek poszczególnych frakcji kruszywa grubego ustalany doświadczalnie powinien odpowiadać najmniejszej jamistości.

Zawartość piasku w stosie okruszowym powinna być jak najmniejsza i jednocześnie zapewniać niezbędną urabialność przy zagęszczeniu przez wibrowanie oraz nie powinna być większa niż 42% przy kruszywie grubym do 16 mm.

Optymalną zawartość piasku w mieszance betonowej ustala się następująco:

- > z ustalonym składem kruszywa grubego wykonuje się kilka (3-5) mieszanek betonowych o ustalonym teoretycznie stosunku w/c i o wymaganej konsystencji zawierających różną, ale nie większą od dopuszczalnej, ilość piasku,
- > za optymalną ilość piasku przyjmuje się taką, przy której mieszanka betonowa zagęszczona przez wibrowanie charakteryzuje się największą masą objętościową.

Wartość parametru A do wzoru Bolomey'a stosowanego do wyznaczenia wskaźnika w/c charakteryzującego mieszankę betonową należy określić doświadczalnie. Współczynnik ten wyznacza się na podstawie uzyskanych wytrzymałości betonu z mieszanek o różnych wartościach w/c (mniejszych i większych od wartości przewidywanej teoretycznie) wykonanych ze stosowanych materiałów. Dla teoretycznego ustalenia wartości wskaźnika w/c w mieszance można skorzystać z wartości parametru A podawanego w literaturze fachowej.

Przy projektowaniu składu mieszanki betonowej zagęszczanej przez wibrowanie i dojrzewającej w warunkach naturalnych (średnia temperatura dobową nie niższa niż 10°C), średnią wymaganą wytrzymałość na ściskanie należy określić jako równą 1,3 R_{bG}.

Zawartość powietrza w mieszance betonowej badana metodą ciśnieniową wg normy PN-B-06250 nie powinna przekraczać:

- > wartości 2% - w przypadku niestosowania domieszek napowietrzających,
- > wartości 3,5-5-5,5% - dla betonu narażonego na czynniki atmosferyczne, przy uziarnieniu kruszywa do 16 mm,
- > wartości 4,5-5-6,5% - dla betonu narażonego na stały dostęp wody przed zamarznięciem przy uziarnieniu kruszywa do 16 mm.

Konsystencja mieszanek betonowych powinna być nie rzadsza od plastycznej, oznaczonej w normie PN-B-06250 symbolem K-3. Sprawdzanie konsystencji mieszanki przeprowadza się podczas projektowania jej składu i następnie przy wytwarzaniu.

Dopuszcza się dwie metody badania:

- > metodą Ve-Be,
- > metodą stożka opadowego.

Różnice pomiędzy założoną konsystencją mieszanki a kontrolowaną metodami określonymi w normie PN-B-06250 nie mogą przekraczać:

- > $\pm 20\%$ wartości wskaźnika Ve-Be,
- > ± 10 mm przy pomiarze stożkiem opadowym.

Pomiaru konsystencji mieszanek K1 do K3 (wg normy PN-B-06250) trzeba dokonać aparatem Ve-Be.

Dla konsystencji plastycznej K3 dopuszcza się na budowie pomiar przy pomocy stożka opadowego.

3. SPRZĘT

Roboty można wykonać przy użyciu dowolnego typu sprzętu zaakceptowanego przez Inspektora nadzoru. Dozatory muszą mieć aktualne świadectwo legalizacji. Mieszanie składników powinno się odbywać wyłącznie w betoniarkach o wymuszonym działaniu (zabrania się stosowania mieszanek wolnospadowych).

Do podawania mieszanek należy stosować pojemniki lub pompy przystosowane do podawania mieszanek plastycznych. Do zagęszczania mieszanki betonowej należy stosować wibratory z buławami o średnicy nie większej od 0,65 odległości między prętami zbrojenia leżącymi w płaszczyźnie poziomej, o częstotliwości 6000 drgań/min i łaty wibracyjne charakteryzujące się jednakowymi drganiami na całej długości.

4. TRANSPORT

Transport mieszanki betonowej należy wykonywać przy pomocy mieszalników samochodowych (tzw. gruszek). Ilość „gruszek” należy dobrać tak, aby zapewnić wymaganą szybkość betonowania uwzględnieniem odległości dowozu, czasu twardnienia betonu oraz koniecznej rezerwy w przypadku awarii samochodu. Podawanie i układanie mieszanki betonowej można wykonywać przy pomocy pompy do betonu lub innych środków zaakceptowanych przez Inspektora nadzoru.

Czas transportu i wbudowania mieszanki nie powinien być dłuższy niż:

- > 90 min. - przy temperaturze $+15^{\circ}\text{C}$,
- > 70 min. - przy temperaturze $+20^{\circ}\text{C}$,
- > 30 min. - przy temperaturze $+30^{\circ}\text{C}$.

5. WYKONANIE ROBÓT

Wykonawca przedstawia Inspektorowi nadzoru do akceptacji projekt organizacji i harmonogram robót uwzględniający wszystkie warunki, w jakich będą wykonywane roboty budowlane.

5.1. Zalecenia ogólne

Rozpoczęcie robót betoniarskich może nastąpić na podstawie dostarczonego przez Wykonawcę szczegółowego programu i dokumentacji technologicznej (zaakceptowanej przez Inspektora Nadzoru) obejmującej:

- > wybór składników betonu,
- > opracowanie receptur laboratoryjnych i roboczych,
- > sposób wytwarzania mieszanki betonowej,
- > sposób transportu mieszanki betonowej,

- > kolejność i sposób betonowania,
- > wskazanie przerw roboczych i sposobu łączenia betonu w tych przerwach,
- > sposób pielęgnacji betonu,
- > warunki rozformowania konstrukcji (deskowania),
- > zestawienie koniecznych badań.

Przed przystąpieniem do betonowania powinna być stwierdzona przez Inspektora nadzoru prawidłowość wykonania wszystkich robót poprzedzających betonowanie, a w szczególności:

- > prawidłowość wykonania deskowań, rusztowań, usztywnień pomostów itp.,
- > prawidłowość wykonania zbrojenia,
- > zgodność rzędnych z projektem,
- > czystość deskowania oraz obecność wkładek dystansowych zapewniających wymaganą wielkość otuliny,
- > przygotowanie powierzchni betonu uprzednio ułożonego w miejscu przerwy roboczej,
- > prawidłowość wykonania wszystkich robót zanikających, między innymi wykonania przerw dylatacyjnych, warstw izolacyjnych, itp.,
- > prawidłowość rozmieszczenia i niezmiennosć kształtu elementów wbudowanych w betonową konstrukcję (kanałów, wpustów, sączków, kotw, rur itp.),
- > gotowość sprzętu i urządzeń do prowadzenia betonowania.
- > Roboty betoniarskie muszą być wykonane zgodnie z wymaganiami norm: PN-B-06250 i PN-B-06251.

Betonowanie można rozpocząć po uzyskaniu zezwolenia Inspektora nadzoru potwierdzonego wpisem do dziennika budowy.

5.2. Wytwarzanie i podawanie mieszanki betonowej

Wytwarzanie mieszanki betonowej powinno odbywać się wyłącznie w wyspecjalizowanym zakładzie produkcji betonu, który może zapewnić żądane w ST wymagania.

Dozowanie składników do mieszanki betonowej powinno być dokonywane wyłącznie wagowo z dokładnością:

- > $\pm 2\%$ - przy dozowaniu cementu i wody,
- > $\pm 3\%$ - przy dozowaniu kruszywa.

Dozatory muszą mieć aktualne świadectwo legalizacji.

Wagi powinny być kontrolowane co najmniej raz w roku.

Urządzenia dozujące wodę i płynne domieszki powinny być sprawdzane co najmniej raz w miesiącu. Przy dozowaniu składników powinno się uwzględniać korektę związaną ze zmiennym zawilgoceniem kruszywa.

Czas mieszania należy ustalić doświadczalnie, jednak nie powinien on być krótszy niż 2 minuty.

Do podawania mieszanek betonowych należy stosować pojemniki o konstrukcji umożliwiającej łatwe ich opróżnianie lub pompy przystosowanej do podawania mieszanek plastycznych. Przy stosowaniu pomp wymaga się sprawdzenia ustalonej konsystencji mieszanki betonowej przy wylocie.

Mieszanki betonowej nie należy zrzucać z wysokości większej niż 0,75 m od powierzchni, na którą spada. W przypadku, gdy wysokość ta jest większa, należy mieszankę podawać za pomocą rynny zsykowej (do wysokości 3,0 m) lub leja zsykowego teleskopowego (do wysokości 8,0 m).

- Przy zagęszczeniu mieszanki betonowej należy spełniać następujące warunki:
- › wibratory wgłębne stosować o częstotliwości min. 6000 drgań na minutę, z buławami o średnicy nie większej niż 0,65 odległości między prętami zbrojenia leżącymi w płaszczyźnie poziomej,
 - › podczas zagęszczania wibratorami wgłębnymi nie wolno dotykać zbrojenia buławą wibratora,
 - › podczas zagęszczania wibratorami wgłębnymi należy zagłębiać buławę na głębokość 5*8 cm w warstwę poprzednią i przytrzymywać buławę w jednym miejscu w czasie 20-5-30 s., po czym wyjmować powoli w stanie wibrującym,
 - › kolejne miejsca zagłębienia buławy powinny być od siebie oddalone o 1,4 R, gdzie R jest promieniem skutecznego działania wibratora; odległość ta zwykle wynosi 0,3-0,5 m,
 - › belki (ławy) wibracyjne powinny być stosowane do wyrównania powierzchni betonu płyt pomostów i charakteryzować się jednakowymi drganiami na całej długości;
 - › czas zagęszczania wibratorem powierzchniowym lub belką (łatą) wibracyjną w jednym miejscu powinien wynosić od 30 do 60 s.,
 - › zasięg działania wibratorów przyczepnych wynosi zwykle od 20 do 50 cm w kierunku głębokości i od 1,0 do 1,5 m w kierunku długości elementu; rozstaw wibratorów należy ustalić doświadczalnie tak, aby nie powstawały martwe pola.

Przerwy w betonowaniu należy sytuować w miejscach uprzednio przewidzianych i uzgodnionych z Projektantem.

Ukształtowanie powierzchni betonu w przerwie roboczej powinno być uzgodnione w Projektantem, a w prostszych przypadkach można się kierować zasadą, że powinna ona być prostopadła do powierzchni elementu.

Powierzchnia betonu w miejscu przerwania betonowania powinna być starannie przygotowana do połączenia betonu stwardniałego ze świeżym przez usunięcie z powierzchni betonu stwardniałego, luźnych okruszków betonu oraz warstwy szkliska cementowego oraz zwilżenie wodą.

Powyższe zabiegi należy wykonać bezpośrednio przed rozpoczęciem betonowania.

W przypadku przerwy w układaniu betonu zagęszczanym przez wibrowanie wznowienie betonowania nie powinno się odbyć później niż w ciągu 3 godzin lub po całkowitym stwardnieniu betonu. Jeżeli temperatura powietrza jest wyższa niż 20°C, czas trwania przerwy nie powinien przekraczać 2 godzin.

Po wznowieniu betonowania należy unikać dotykania wibratorem deskowania, zbrojenia i poprzednio ułożonego betonu.

W przypadku, gdy betonowanie konstrukcji wykonywane jest także w nocy, konieczne jest wcześniejsze przygotowanie odpowiedniego oświetlenia, zapewniającego prawidłowe wykonawstwo robót i dostateczne warunki bezpieczeństwa pracy.

5.3. Warunki atmosferyczne przy układaniu mieszanki betonowej i wiązaniu betonu

Betonowanie konstrukcji należy wykonywać wyłącznie w temperaturach nie niższych niż plus 5°C, zachowując warunki umożliwiające uzyskanie przez beton wytrzymałości co najmniej 15 MPa przed pierwszym zamarznięciem. Uzyskanie wytrzymałości 15 MPa powinno być zbadane na próbkach przechowywanych w takich samych warunkach, jak zabetonowana konstrukcja.

W wyjątkowych przypadkach dopuszcza się betonowanie w temperaturze do -5°C, jednak wymaga to zgody Inspektora nadzoru oraz zapewnienia temperatury mieszanki betonowej +20°C w chwili układania i zabezpieczenia uformowanego elementu przed utratą ciepła w czasie co najmniej 7 dni. Temperatura mieszanki betonowej w chwili opróżniania betoniarki nie powinna być wyższa niż 35°C.

Niedopuszczalne jest kontynuowanie betonowania w czasie ulewnego deszczu, należy zabezpieczyć miejsce robót za pomocą mat lub folii.

5.4. Pielęgnacja betonu

Bezpośrednio po zakończeniu betonowania zaleca się przykrycie powierzchni betonu lekkimi wodoszczelnymi osłonami zapobiegającymi odparowaniu wody z betonu i chroniącymi beton przed deszczem i nasłonecznieniem.

Przy temperaturze otoczenia wyższej niż +5°C należy nie później niż po 12 godz. od zakończenia betonowania rozpocząć pielęgnację wilgotnościową betonu i prowadzić ją co najmniej przez 7 dni (przez polewanie co najmniej 3 razy na dobę).

Przy temperaturze otoczenia +15°C i wyższej beton należy polewać w ciągu pierwszych 3 dni co 3 godziny w dzień i co najmniej 1 raz w nocy, a w następne dni co najmniej 3 razy na dobę. Woda stosowana do polewania betonu powinna spełniać wymagania normy PN-B-32250.

W czasie dojrzewania betonu elementy powinny być chronione przed uderzeniami i drganiami przynajmniej do chwili uzyskania przez niego wytrzymałości na ścislenie co najmniej 15 MPa.

5.5. Wykańczanie powierzchni betonu

Dla powierzchni betonu obowiązują następujące wymagania:

- > wszystkie betonowe powierzchnie muszą być gładkie i równe, bez zagłębień między ziarnami kruszywa, przełomami i wyrzuszeniami ponad powierzchnię,
- > pęknięcia i rysy są niedopuszczalne,
- > równość powierzchni ustroju nośnego przeznaczonej pod izolację powinna odpowiadać wymaganiom normy PN-B-10260; wypukłości i wgłębienia nie powinny być większe niż 2 mm.

Ostre krawędzie betonu po rozdeskowaniu powinny być oszlifowane. Jeżeli dokumentacja projektowa nie przewiduje specjalnego wykończenia powierzchni betonowych konstrukcji, to bezpośrednio po rozebraniu deskowań należy wszystkie wystające nierówności wyrównać za pomocą tarcz karborundowych i czystej wody.

Wyklucza się szpachlowanie konstrukcji po rozdeskowaniu.

6. WARUNKI TECHNICZNE WYKONANIA I ODBIORU ROBÓT ORAZ KONTROLI JAKOŚCI

6.1. Podstawa odbioru robót betonowych

Podstawę dla odbioru robót betonowych powinny stanowić następujące dokumenty:

- > dokumentacja techniczna
- > dziennik budowy,
- > zaświadczenia o jakości materiałów i wyrobów dostarczonych na budowę przez producentów,
- > protokoły odbioru poszczególnych etapów robót szczególnie zanikających, jeżeli odbiory te nie były odnotowywane w dzienniku robót,
- > protokoły odbioru materiałów i wyrobów,
- > wyniki badań laboratoryjnych materiałów i wyrobów, jeśli takie były zlecane przez budowę (np. w odniesieniu co do radioaktywności lub zdrowotności niektórych wyrobów),
- > ekspertyzy techniczne w przypadku, gdy były wykonywane przed odbiorem budynku.

6.2. Zgodność robót z dokumentacją projektową i ST

Roboty powinny być wykonywane zgodnie z dokumentacją projektową, specyfikacją techniczną oraz pisemnymi decyzjami Inspektora nadzoru.

6.3. Odbiór robót zanikających lub ulegających zakryciu

Podstawą odbioru robót zanikających lub ulegających zakryciu jest:

- > pisemne stwierdzenie Inspektora nadzoru w dzienniku budowy o wykonaniu robót zgodnie z dokumentacją projektową i ST,

› inne pisemne stwierdzenie Inspektora nadzoru o wykonaniu robót.

Zakres robót zanikających lub ulegających zakryciu określają pisemne stwierdzenia Inspektora nadzoru lub inne dokumenty potwierdzone przez Inspektora nadzoru.

6.4. Odbiór końcowy

Odbiór końcowy odbywa się po pisemnym stwierdzeniu przez Inspektora nadzoru w dzienniku budowy zakończenia robót betonowych i spełnieniu innych warunków dotyczących tych robót zawartych w umowie.

6.5. Badania kontrolne betonu

Dla określenia wytrzymałości betonu wbudowanego w konstrukcję należy w trakcie betonowania pobierać próbki kontrolne w postaci kostek sześciennych o boku 15 cm w liczbie nie mniejszej niż:

- › 1 próbka na 100 zarobów
- › 1 próbka na 50 m³ betonu,
- › 3 próbki na dobę,
- › 6 próbek na partię betonu.

Próbki pobiera się losowo po jednej, równomiernie w okresie betonowania, a następnie przechowuje się, przygotowuje i bada w okresie 28 dni zgodnie z normą PN-B-06250.

Jeżeli próbki pobrane i badane jak wyżej wykażą wytrzymałość niższą od przewidzianej dla danej klasy betonu, należy przeprowadzić badania próbek wyciętych z konstrukcji.

Jeżeli wyniki tych badań będą pozytywne, to beton należy uznać za odpowiadający wymaganej klasie betonu.

W przypadku niespełnienia warunków wytrzymałości betonu na ściskanie po 28 dniach dojrzewania, dopuszcza się w uzasadnionych przypadkach, za zgodą Inspektora nadzoru, spełnienie tego warunku w okresie późniejszym, lecz nie dłuższym niż 90 dni.

Dopuszcza się pobieranie dodatkowych próbek i badanie wytrzymałości betonu na ściskanie w okresie krótszym niż od 28 dni.

Dla określenia nasiąkliwości betonu należy pobrać przy stanowisku betonowania co najmniej jeden raz w okresie betonowania obiektu oraz każdorazowo przy zmianie składników betonu, sposobu układania i zagęszczania po 3 próbki o kształcie regularnym lub po 5 próbek o kształcie nieregularnym, zgodnie z normą PN-B-06250.

Próbki trzeba przechowywać w warunkach laboratoryjnych i badać w okresie 28 dni zgodnie z normą PN-B-06250.

Nasiąkliwość zaleca się również badać na próbkach wyciętych z konstrukcji.

Dla określenia mrozoodporności betonu należy pobrać przy stanowisku betonowania co najmniej jeden raz w okresie betonowania obiektu oraz każdorazowo przy zmianie składników i sposobu wykonywania betonu po 12 próbek regularnych o minimalnym wymiarze boku lub średnicy próbki 100 mm. Probki należy przechowywać w warunkach laboratoryjnych i badać w okresie 90 dni zgodnie z normą PN-B-06250.

Zaleca się badać mrozoodporność na próbkach wyciętych z konstrukcji.

Przy stosowaniu metody przyspieszonej wg normy PN-B-06250 liczba próbek reprezentujących daną partię betonu może być zmniejszona do 6, a badanie należy przeprowadzić w okresie 28 dni.

Wymagany stopień wodoszczelności sprawdza się, pobierając co najmniej jeden raz w okresie betonowania obiektu oraz każdorazowo przy zmianie składników i sposobu wykonywania betonu po 6 próbek regularnych o grubości nie większej niż 160 mm i minimalnym wymiarze boku lub średnicy 100 mm.

Próbki przechowywać należy w warunkach laboratoryjnych i badać w okresie 28 dni wg normy PN-B-06250.

Dopuszcza się badanie wodoszczelności na próbkach wyciętych z konstrukcji.

Na Wykonawcy spoczywa obowiązek zapewnienia wykonania badań laboratoryjnych (przez własne laboratoria lub inne uprawnione) przewidzianych normą PN-B-06250, a także gromadzenie, przechowywanie i okazywanie Inspektorowi Nadzoru wszystkich wyników badań dotyczących jakości betonu i stosowanych materiałów.

Jeżeli beton poddany jest specjalnym zabiegom technologicznym, należy opracować plan kontroli jakości betonu dostosowany do wymagań technologii produkcji. W planie kontroli powinny być uwzględnione badania przewidziane aktualną normą i niniejszą ST oraz ewentualnie inne, konieczne do potwierdzenia prawidłowości zastosowanych zabiegów technologicznych.

Badania powinny obejmować:

- > badanie składników betonu,
- > badanie mieszanki betonowej,
- > badanie betonu.

Zestawienie wymaganych badań wg PN-B-06250:

	Rodzaj badania	Metoda badania według	Termin lub częstość badania
Badania składników betonu	1) Badanie cementu - czasu wiązania - stałość objętości - obecności grudek - wytrzymałości	PN-EN 196-3 j.w. PN-EN 196-6 PN-EN 196-1	Bezpośrednio przed użyciem każdej dostarczonej partii
j.w.	2) Badanie kruszywa - składu ziarnowego - kształtu ziaren - zawartości pyłów - zawartości zanieczyszczeń - wilgotności	PN-EN 933-1 PN-EN 933-3 PN-EN 933-9 PN-B-06714/12 PN-EN 1097-6	j.w.
j.w.	3) Badanie wody	PN-B-32250	Przy rozpoczęciu robót i w przypadku stwierdzenia zanieczyszczenia
J.W.	4) Badanie dodatków i domieszek	PN-B-06240 i Aprobata Techniczna	
Badanie mieszanki betonowej	Urabialność	PN-B-06250	Przy rozpoczęciu robót
j.w.	Konsystencja	j.w.	Przy projektowaniu recepty i 2 razy na zmianę roboczą
j.w.	Zawartość powietrza	j.w.	j.w.
Badanie betonu	1) Wytrzymałość na ściskanie na próbkach	j.w.	Po ustaleniu recepty i po wykonaniu każdej partii
j.w.	2) Wytrzymałość na ściskanie — badania	PN-B-06261 PN-B-06262	W przypadkach technicznie uzasadnionych

j.w.	3) Nasiąkliwość	PN-B-06250	Po ustaleniu recepty, 3 razy w okresie wykonywania konstrukcji i raz na 5000 m
j.w.	4) Mrozoodporność	j.w.	j.w.
j.w.	5) Przepuszczalność wody	j.w.	j.w. ,

6.6. Tolerancja wykonania

6.6.1. Wymagania ogólne

Rozróżnia się tolerancje normalne klasy N1 i N2 oraz specjalne. Przyjęto klasę tolerancji N1.

Ustalenia projektowe powinny określać wszelkie wymagania dotyczące tolerancji specjalnych z podaniem:

- > zmian wartości odchyłek dopuszczalnych podanych w niniejszym rozdziale,
- > innych typów odchyłek, które powinny być dodatkowo kontrolowane, poza wartościami podanymi w normie, łącznie z określonymi parametrami i wartościami dopuszczalnymi,
- > specjalnych tolerancji w odniesieniu do wszystkich lub szczególnych elementów konstrukcji.

Dokładność pomiarów odchyłek geometrycznych powinna być określona w ustaleniach projektowych.

Odchylenia poziome usytuowania podpór i elementów powinny być mierzone w stosunku do osi podłużnych i poprzecznych osnowy geodezyjnej pokrywających się z osiami ścian lub słupów.

Odchylenia poziome wzdłuż wysokości budynku powinny przyjmować wartości różnoimienne w stosunku do układu rzeczywistego. W przypadku stwierdzenia odchyłek o charakterze systematycznym należy podjąć działania korygujące.

6.6.2. System odniesienia

Przed przystąpieniem do robót na budowie należy ustalić punkty pomiarowe zgodne z przyjętą osnową geodezyjną stanowiące przestrzenny układ odniesienia do określania usytuowania elementów konstrukcji zgodnie z normami PN-87/N-02251 i PN-74/N-02211.

Punkty pomiarowe powinny być zabezpieczone przed uszkodzeniem lub zniszczeniem.

Dopuszczalne odchylenia elementu o długości L (w mm) powodujące jego skośność (odchylenie od obrysu) w płaszczyźnie nie powinno być większe niż:

- > $L/100 < 20$ mm przy klasie tolerancji N1,
- > $L/200 < 10$ mm przy klasie tolerancji N2.

Dopuszczalne odchylenia linii krawędzi elementu na odcinku 1,0 m nie powinno być większe niż:

- > 2 mm przy klasie tolerancji N1,
- > 1 mm przy klasie tolerancji N2.

6.7. Zgodność robót z dokumentacją projektową i ST

Roboty powinny być wykonywane zgodnie z dokumentacją projektową, specyfikacją techniczną oraz pisemnymi decyzjami Inspektora Nadzoru.

6.8. Odbiór robót zanikających lub ulegających zakryciu

Podstawą odbioru robót zanikających lub ulegających zakryciu jest:

- > pisemne stwierdzenie Inspektora nadzoru w dzienniku budowy o wykonaniu robót zgodnie z dokumentacją projektową i ST,
- > inne pisemne stwierdzenie Inspektora nadzoru o wykonaniu robót.

Zakres robót zanikających lub ulegających zakryciu określają pisemne stwierdzenia Inspektora Nadzoru lub inne dokumenty potwierdzone przez Inspektora nadzoru.

6.9. Odbiór końcowy

Odbiór końcowy odbywa się po pisemnym stwierdzeniu przez Inspektora Nadzoru w dzienniku budowy zakończenia robót betonowych i spełnieniu innych warunków dotyczących tych robót zawartych w umowie.

7. OBMIAR ROBÓT**7.1. Jednostka obmiarowa**

Jednostką obmiaru jest 1 m³ (metr sześcienny) konstrukcji z betonu. Do obliczenia ilości przedmiarowej przyjmuje się ilość konstrukcji wg dokumentacji projektowej. Z kubatury nie potrąca się rowków, skosów o przekroju równym lub mniejszym od 6 cm.

8. ODBIÓR ROBÓT

Opisano w pkt. 6.

9. PODSTAWA PŁATNOŚCI

Podstawą płatności za wykonane roboty jest cena ryczałtowa opisana w harmonogram robót oraz przedstawionej kalkulacji. Harmonogram ten porównywany będzie z harmonogramem postępu robót sporządzanym na placu budowy przez Wykonawcę.

9.1. Cena ryczałtowa

Cena ryczałtowa uwzględnia:

- > zakup i dostarczenie niezbędnych czynników produkcji,
- > wykonanie deskowania,
- > oczyszczenie deskowania,
- > przygotowanie i transport mieszanki,
- > ułożenie mieszanki betonowej z zagęszczeniem i pielęgnacją,
- > wykonanie przerw dylatacyjnych,
- > wykonanie w konstrukcji wszystkich wymaganych projektem otworów, jak również osadzenie
- > potrzebnych zakotwień, marek, rur itp.,
- > rozbiórkę deskowań, rusztowań i pomostów,
- > oczyszczenie stanowiska pracy i usunięcie, będących własnością Wykonawcy, materiałów
- > rozbiórkowych,
- > wykonanie badań i pomiarów kontrolnych.

10. PRZEPISY ZWIĄZANE**10.1. Normy**

PN-B-01100	Kruszywa mineralne. Kruszywa skalne. Podział, nazwy i określenia.
PN-EN 197-1	Cement. Skład, wymagania i kryteria zgodności dla cementu powszechnego użytku.
PN-B-04320	Cement. Odbiorcza statystyczna kontrola jakości.
PN-EN 480-1	Domieszki do betonu, zaprawy i zaczynu. Metody badań. Beton wzorcowy i zaprawa wzorcowa do badań.
PN-EN 480-2	Domieszki do betonu, zaprawy i zaczynu. Metody badań. Oznaczanie czasu wiązania.
PN-B-06250	Beton zwykły.
PN-B-06251	Roboty betonowe i żelbetowe. Wymagania techniczne.

PN-B-06262	Nieniszczące badania konstrukcji z betonu. Metoda sklerometryczna badania wytrzymałości betonu na ściskanie za pomocą młotka Schmidta typu N.
PN-B-06712	Kruszywa mineralne do betonu.
PN-B-06714/00	Kruszywa mineralne. Badania. Postanowienia ogólne.
PN-B-06714/12	Kruszywa mineralne. Badania. Oznaczenie zawartości zanieczyszczeń obcych.
PN-B-06714/13	Kruszywa mineralne. Badania. Oznaczanie zawartości pyłów mineralnych.
PN-EN 933-1	Badania geometrycznych właściwości kruszyw. Oznaczanie składu ziarnowego. Metoda przesiewania.
PN-EN 1097-6	Badania mechanicznych i fizycznych właściwości kruszyw. Oznaczanie gęstości ziaren i nasiąkliwości
PN-B-32250	Materiały budowlane. Woda do betonu i zaprawy.
PN-B-04500	Zaprawy budowlane. Badanie cech fizycznych i wytrzymałościowych
PN-D-96000	(seria 9000, 9001, 9002 i 9003). Normy dotyczące zarządzania jakością
PN-ISO-9000	i zapewnienie jakości.

10.2. Inne dokumenty i instrukcje

Instrukcje Instytutu Techniki Budowlanej:

- > 240/82 Instrukcja zabezpieczenia przed korozją konstrukcji betonowych i żelbetowych,
 - > 306/91 Zabezpieczenie korozji alkalicznej betonu przez zastosowanie dodatków mineralnych,
- Warunki wykonania i odbioru robót budowlanych.

**B-5 SPECYFIKACJA TECHNICZNA WYKONANIA I ODBIORU ROBÓT
BUDOWLANYCH****Grupa robót** - 45.2**Klasa robót** - 45.26**Kategoria robót** - Konstrukcje drewniane**kod CPV** 45261100-5**1. WSTĘP****1.1. Przedmiot SST**

Przedmiotem niniejszej szczegółowej specyfikacji technicznej wykonania i odbioru robót budowlanych (SST) są wymagania dotyczące wykonania i odbioru konstrukcji drewnianych.

1.2. Zakres stosowania SST

Szczegółowa specyfikacja techniczna wykonania i odbioru robót budowlanych (SST) jest stosowana jako dokument przetargowy i kontraktowy przy zlecaniu i realizacji robót wymienionych w pkt. 1.1.

1.3. Zakres robót objętych SST

Roboty, których dotyczy specyfikacja, obejmują wszystkie czynności umożliwiające i mające na celu wykonanie i montaż konstrukcji drewnianych występujących w obiekcie.

W zakres tych robót wchodzi:

- Wykonanie i montaż konstrukcji wiaty,
- Deskowanie i łączenie połaci dachowych,
- Pozostałych robót montażowych z użyciem drewna w ramach opracowania.

1.4. Podstawowe określenia

Określenia podane w niniejszej SST są zgodne z obowiązującymi odpowiednimi normami i wytycznymi.

1.5. Ogólne wymagania dotyczące robót

Wykonawca robót jest odpowiedzialny za jakość ich wykonania oraz za ich zgodność z dokumentacją projektową, SST i poleceniami Inspektora nadzoru.

2. MATERIAŁY**2.1. Drewno**

Do konstrukcji drewnianych stosuje się drewno iglaste zabezpieczone przed szkodnikami biologicznymi i ogniem.

Preparaty do nasycania drewna należy stosować zgodnie z instrukcją ITB – *Instrukcja techniczna w sprawie powierzchniowego zabezpieczenia drewna budowlanego przed szkodnikami biologicznymi i ogniem*.

Dla robót w zakresie konstrukcji drewnianych stosuje się drewno według następujących norm:

- PN-82/D-94021 Tarcica iglasta sortowana metodami wytrzymałościowymi.
- PN-B-03150:2000 Konstrukcje drewniane. Obliczenia statyczne i projektowanie.

2.1.1. Wytrzymałości charakterystyczne drewna iglastego w MPa

Lp.	Oznaczenia	Klasy drewna	
		C24	C30
1.	Zginanie	24	30
2.	Rozciąganie wzdłuż włókien	14	18
3.	Ściskanie wzdłuż włókien	21	23
4.	Ściskanie w poprzek włókien	5,3	5,7
5.	Ścinanie	2,5	3,0

2.1.2. Dopuszczalne wady tarcicy

Lp.	Rodzaj wady	Klasy drewna	
		C24	C30
1.	Sęki w strefie marginalnej	1/4 do 1/2	do 1/4
2.	Sęki na całym przekroju	1/4 do 1/3	do 1/4
3.	Skręt włókien	do 10%	do 7%
4.	Pęknięcia, pęcherze, zakorki i zbitki: - głębokie - czołowe	1/2 1/1	1/3 1/1
5.	Zgnilizna	niedopuszczalna	
6.	Chodniki owadzie	niedopuszczalne	
7.	Szerokość słoików	6 mm	4 mm
8.	Oblina	Dopuszczalna na długości obu krawędzi, zajmująca do ¼ szerokości lub długości	

Krzywizna podłużna:

- płaszczyzn 30 mm - dla grubości do 38 mm
10 mm - dla grubości do 75 mm
 - boków 10 mm - dla szerokości do 75 mm
5 mm - dla szerokości > 250 mm
- Wichrowatość 6% szerokości
 Krzywizna poprzeczna 4% szerokości

Rysy, falistość rzazu dopuszczalna w granicach odchyłek grubości i szerokości elementu. Płaszczyzny powinny być wzajemnie równoległe, boki prostopadłe, odchylenia w granicach tolerancji. Nieprostokątność niedopuszczalna.

2.1.3. Wilgotność drewna stosowanego na elementy konstrukcyjne powinna wynosić nie więcej niż:

- dla konstrukcji na wolnym powietrzu - 23%,
- dla konstrukcji chronionych przed zawilgoceniem - 20%.

2.1.4. Tolerancje wymiarowe tarcicy

- odchyłki wymiarowe desek powinny być nie większe niż:
 - w długości: do + 50 mm lub do – 20 mm dla 20% ilości
 - w szerokości: do + 3 mm lub do – 1 mm
 - w grubości: do + 1 mm lub do – 1 mm

- odchyłki wymiarowe bali jak dla desek.
- odchyłki wymiarowe łat powinny być nie większe niż:

dla łat o grubości do 50 mm

- w szerokości: do + 2 mm i – 1 mm dla 20% ilości
- w grubości: do + 1 mm i – 1 mm dla 20% ilości

dla łat o grubości powyżej 50 mm

- w szerokości: do + 2 mm i – 1 mm dla 20% ilości
- w grubości: do + 2 mm i – 1 mm dla 20% ilości

- odchyłki wymiarowe krawędziaków na długości i szerokości nie powinny być większe niż + 3 mm i – 2 mm.
- odchyłki wymiarowe belek na długości i szerokości nie powinny być większe niż + 3 mm i – 2 mm.

2.2. Łączniki

1) Gwoździe

Należy stosować gwoździe okrągłe wg PN-70/5028-12.

2) Śruby

Należy stosować śruby z łbem sześciokątnym wg PN-EN-ISO 4014:2002 oraz śruby z łbem kwadratowym wg PN-88/M-82121.

3) Nakrętki

Należy stosować nakrętki sześciokątne wg PN-EN-ISO 4034:2002 oraz nakrętki kwadratowe wg PN-88/M-82151.

4) Podkładki pod śruby

Należy stosować podkładki kwadratowe wg PN-59/M-82010.

5) Wkręty do drewna

Należy stosować wkręty do drewna z łbem sześciokątnym wg PN-85/M-82501, wkręty do drewna z łbem stożkowym wg PN-85/M-82503, wkręty do drewna z kulistym wg PN-85/M-82505,

6) Środki ochrony drewna

Do ochrony drewna przed grzybami, owadami oraz zabezpieczające przed działaniem ognia powinny być stosowane wyłącznie środki dopuszczone do stosowania decyzją nr 2/ITB-ITD/87 z 05.08.1989 r.

- a) Środki do ochrony przed grzybami i owadami.
- b) Środki do zabezpieczenia przed sinizną i pleśnieniem.
- c) Środki zabezpieczające przed działaniem ognia.

2.3. Składowanie materiałów i konstrukcji

Materiały i elementy z drewna powinny być składowane na poziomym podłożu utwardzonym lub odizolowanym od elementów warstwą folii. Elementy powinny być składowane w pozycji poziomej na podkładkach rozmieszczonych w taki sposób, aby nie powodować ich deformacji. Odległość składowanych elementów od podłoża nie powinna być mniejsza od 20 cm.

Łączniki i materiały do ochrony drewna należy składować w oryginalnych opakowaniach w zamkniętych pomieszczeniach magazynowych, zabezpieczających przed działaniem czynników atmosferycznych.

2.4. Badania na budowie

Każda partia materiału dostarczona na budowę przed jej wbudowaniem musi uzyskać akceptację Inspektora nadzoru. Odbiór materiałów z ewentualnymi zaleceniami szczegółowymi potwierdza Inspektor nadzoru wpisem do dziennika budowy.

3. SPRZĘT

Ogólne wymagania dotyczące sprzętu podano w SO *Wymagania ogólne* pkt. 3 (kod 45000000).

3.1. Sprzęt do wykonywania robót

- Roboty można wykonać ręcznie lub przy użyciu innych specjalistycznych narzędzi.
- Wykonawca jest zobowiązany do używania takich narzędzi, które nie spowodują niekorzystnego wpływu na jakość materiałów i wykonywanych robót.
- Sprzęt pomocniczy powinien być przechowywany w zamkniętych pomieszczeniach.
- Stanowisko robocze powinno być urządzone zgodnie z przepisami BHP i przeciwpożarowymi, zabezpieczone od wpływów atmosferycznych, oświetlone.

4. TRANSPORT

Ogólne wymagania dotyczące transportu podano w SO *Wymagania ogólne* pkt. 4 (kod 45000000).

Do transportu materiałów i elementów można stosować następujące sprawne technicznie środki transportu:

- samochód skrzyniowy o ładowności 5-10 ton,
- samochód dostawczy o ładowności 0,9 ton,
- ciągnik kołowy z przyczepą.

Podczas transportu materiały i elementy konstrukcji powinny być zabezpieczone przed uszkodzeniami lub utratą stateczności. Przy załadunku i wyładunku oraz przewozie na środkach transportowych należy przestrzegać przepisów obowiązujących w transporcie drogowym. Wykonawca jest zobowiązany do stosowania takich środków transportu, które nie wpłyną niekorzystnie na jakość robót i właściwości przewożonych materiałów.

5. WYKONANIE ROBÓT

Ogólne zasady wykonania robót podano w SO *Wymagania ogólne* pkt. 5 (kod 45000000).

Roboty należy prowadzić zgodnie z dokumentacją techniczną, przy udziale środków, które zapewnią osiągnięcie projektowanej wytrzymałości, układu geometrycznego i wymiarów konstrukcji.

5.1. Więźba dachowa

Przekroje i rozmieszczenie elementów powinno być zgodne z dokumentacją techniczną.

Przy wykonywaniu jednakowych elementów należy stosować wzorniki z ostruganych desek lub ze sklejki.

Dokładność wykonania wzornika powinna wynosić do 1 mm. Długość elementów wykonanych według wzornika nie powinny różnić się od projektowanych więcej niż 1 mm.

Dopuszcza się następujące odchyłki:

- | | |
|---------------------------------|---|
| • w rozstawie belek lub krokwi: | do 2 cm w osiach rozstawu belek
do 1 cm w osiach rozstawu krokwi |
| • w długości elementu | do 20 mm |
| • w odległości między węzłami | do 5 mm |
| • w wysokości | do 10 mm |

Elementy więźby dachowej stykające się z murem lub betonem powinny być w miejscach styku odizolowane jedną warstwą papy.

5.2. Deskowanie połaci dachowych

Szerokości desek nie powinny być większe niż 18 cm. Deski układać stroną dordzeniową ku dołowi i przybijać minimum dwoma gwoździami. Długość gwoździ powinna być co najmniej 2,5 raza większa od grubości desek. Czoła desek powinny stykać się tylko na krokwiach.

Za wywietrzakami od strony spływu wody należy wykonać odboje z desek układanych na styk.

5.3. Wykonanie podsufitki

Deski strugane nie powinny być szersze niż 12 cm. Deski powinny być łączone na wrąb i przybite do belek co najmniej dwoma gwoździami. Długość gwoździ powinna być 3-3,5 raza większa od grubości desek. Powierzchnia desek powinna być obustronnie zabezpieczona środkami ochrony wg pkt. 2.2.6.

6. KONTROLA JAKOŚCI ROBÓT

Ogólne zasady kontroli robót podano w SO *Wymagania ogólne* pkt. 6 (kod 45000000).

Kontrola jakości polega na sprawdzeniu zgodności wykonania robót z dokumentacją projektową i niniejszą Specyfikacją. Kontrola ta przeprowadzana jest przez Inspektora nadzoru, a jej wyniki potwierdzone wpisem do dziennika budowy.

W przypadku stwierdzenia uchybień w jakości zastosowanych materiałów i wykonanych robót Inspektor nadzoru nakaże wykonać prace naprawcze lub uzupełniające na koszt Wykonawcy.

7. OBMIAR ROBÓT

Ogólne zasady obmiaru robót podano w SO *Wymagania ogólne* pkt. 7 (kod 45000000).

7.1. Jednostka i zasady obmiarowania

Jednostką obmiarową dla elementów konstrukcji więźby dachowej jest ilość 1 m³ wykonanej konstrukcji.

Jednostką obmiarową dla deskowania połaci dachowych i podsufitki jest ilość 1 m² wykonanej powierzchni elementu.

Ilość robót określa się na podstawie dokumentacji projektowej z uwzględnieniem zmian podanych w dokumentacji powykonawczej zaaprobowanych przez Inspektora nadzoru i sprawdzonych w naturze.

8. ODBIÓR ROBÓT

Ogólne zasady odbioru robót podano w SO *Wymagania ogólne* pkt. 8 (kod 45000000).

Wszystkie roboty objęte niniejszą Specyfikacją podlegają zasadom odbioru robót zanikających i ulegających zakryciu.

9. PODSTAWA PŁATNOŚCI

Ogólne zasady dotyczące podstawy płatności podano w SO *Wymagania ogólne* pkt. 9 (kod 45000000).

Płaci się za roboty wykonane w jednostkach podanych w pkt. 7. Cena obejmuje wszystkie czynności związane z wykonaniem elementów budowlanych wymienionych w SST, łącznie z wykonaniem prac przygotowawczych (przygotowanie stanowiska roboczego, wykonanie rusztowań, uporządkowanie terenu po zakończeniu prac).

10. PRZEPISY ZWIĄZANE

10.1. Normy

PN-B-03150:2000	Konstrukcje drewniane. Obliczenia statyczne i projektowanie.
PN-EN 338:1999	Drewno konstrukcyjne. Klasy wytrzymałości.
PN-EN 384:1999	Drewno konstrukcyjne. Oznaczenie wartości charakterystycznych właściwości mechanicznych i gęstości.

PN-EN 408:1998	Konstrukcje drewniane. Drewno konstrukcyjne lite i klejone warstwowo. Oznaczenie niektórych właściwości fizycznych i mechanicznych.
PN-EN 518:2000	Drewno konstrukcyjne. Sortowanie. Wymagania w odniesieniu do norm dotyczących sortowania wytrzymałościowego metodą wizualną.
PN-EN 519:2000	Drewno konstrukcyjne. Sortowanie. Wymagania dla tarcicy sortowanej wytrzymałościowo metodą maszynową oraz dla maszyn sortujących.
PN-EN 844-3:2002	Drewno okrągłe i tarcica. Terminologia. Terminy ogólne dotyczące tarcicy.
PN-EN 844-1:2001	Drewno okrągłe i tarcica. Terminologia. Terminy ogólne wspólne dla drewna okrągłego i tarcicy.
PN-82/D-94021	Tarcica iglasta konstrukcyjna sortowana metodami wytrzymałościowymi.

10.2. Inne dokumenty i instrukcje

Instrukcje ITB nr 355/98	<i>Ochrona drewna budowlanego przed korozją biologiczną środkami chemicznymi.</i>
--------------------------	---

B-6 SPECYFIKACJA TECHNICZNA WYKONANIA I ODBIORU ROBÓT BUDOWLANYCH

Grupa robót - 45.2

Klasa robót - 45.26

Kategoria robót - Pokrycia dachowe

kod CPV 45261210-9

1. WSTĘP

1.1. Przedmiot SST

Przedmiotem niniejszej szczegółowej specyfikacji technicznej wykonania i odbioru robót budowlanych (SST) są wymagania dotyczące wykonania i odbioru pokryć dachowych z gontu.

1.2. Zakres stosowania SST

Szczegółowa specyfikacja techniczna wykonania i odbioru robót budowlanych (SST) jest stosowana jako dokument przetargowy i kontraktowy przy zlecaniu i realizacji robót wymienionych w pkt. 1.1.

1.3. Zakres robót objętych SST

Roboty, których dotyczy specyfikacja, obejmują wszystkie czynności umożliwiające i mające na celu wykonanie pokryć dachowych wraz z obróbkami blacharskimi, rynnami i rurami spustowymi oraz elementami wystającymi ponad dach budynku.

1.4. Podstawowe określenia

Określenia podane w niniejszej Specyfikacji są zgodne z odpowiednimi normami oraz określeniami podanymi w OST.

1.5. Ogólne wymagania dotyczące robót

Wykonawca robót jest odpowiedzialny za jakość ich wykonania oraz za zgodność z dokumentacją projektową, SST i poleceniami Inspektora nadzoru.

2. MATERIAŁY

Ogólne wymagania dotyczące materiałów, ich pozyskiwania i składowania podano w OST. Ponadto materiały stosowane do wykonywania pokryć dachowych powinny mieć:

- Aprobaty Techniczne lub być produkowane zgodnie z obowiązującymi normami,
- Certyfikat lub Deklarację Zgodności z Aprobata Techniczną lub z PN,
- Certyfikat na znak bezpieczeństwa,
- Certyfikat zgodności ze zharmonizowaną normą europejską wprowadzoną do zbioru norm polskich,
- na opakowaniach powinien znajdować się termin przydatności do stosowania.

Sposób transportu i składowania powinien być zgodny z warunkami i wymaganiami podanymi przez producenta. Wykonawca zobowiązany jest posiadać na budowie pełną dokumentację dotyczącą składowanych na budowie materiałów przeznaczonych do wykonania pokryć dachowych.

Do krycia dachów stosuje się wyłącznie gonty łupane ze świerka, jodły, dębu, modrzewia i cedru. Pokrycie z gontów układa się z dwóch lub trzech warstw. Znaczy to, że właściwie tylko około 1/3 długości gonta jest narażone na działanie warunków atmosferycznych.

Właściwości gontów łupanych:

Gonty łupane

Formy: łupane i w kształcie klina

Nachylenie słoja rocznego -dopuszczalne 90° do 30° w stosunku do szerokości gonta

Tolerancja włókien Dopuszczalna do 50 mm od równoległej w stosunku do krawędzi bocznej w odstępnie 300 mm od stopki gontu.

Prostopadłość na stopce gontu- dopuszczalne odchylenie do 8% szerokości.

Sęki: - niedopuszczalne na przedniej stronie - dopuszczalne mocno wrośnięte, niedopuszczalne na 60% długości gontów mierzonej od stopki gontu.

Kolor - dopuszczalne różnice w zabarwieniu, które wynikają z naturalnych właściwości drewna.

Pęcherze żywiczne -dopuszczalne, jeśli nie przechodzą na drugą stronę.

Ślady owadów Niedopuszczalne

Rysy -pęknięcia Niedopuszczalne.

Biel -dopuszczalna w ograniczonym zakresie, niedopuszczalna

Odkształcenia Dopuszczalne odchylenie graniczne od płaszczyzny maksymalnie 4% sumy długości i szerokości gontów

Wymiary graniczne - długość Dopuszczalne +25 mm do – 6mm przy 10% dostawy 6% długości

Wymiary graniczne – szerokość, dopuszczalne +- 5% wymiaru nominalnego przy gontach tej samej szerokości.

Szerokość gontów Normalna szerokość 80 mm i więcej

Składowanie – gonty przechowuje się w wiązkach. Wiązka zawiera 8 metrów mierzonych na szerokość, ułożonych obok siebie wszystkich gontów. Wiązka powinna być formowana z gontów, które są w pełni suche.

Dopuszcza się do 5% tolerancji w szerokości wiązki przy pakowaniu. Wiązki należy przechowywać na paletach.

Na jednej palecie układa się 3 warstwy po 8 wiązek. Między każdą warstwę należy włożyć cztery łaty. Do mocowania gontów stosuje się gwoździe z płaską główką lub karbowane, spiralne. Muszą one być karbowane lub wykonane ze stali nierdzewnej. Nadają się również zszywki ze stali nierdzewnej o średnicy min. 1,5 mm i szerokości grzbietu 10 i 12 mm. Łączniki muszą być wystarczająco długie, aby wniknęły do konstrukcji nośnej na głębokość około 24 mm

Gonty cięte

1. Formy: w kształcie klina lub równoległe.

2. Nachylenie słoja rocznego - Dopuszczalne 90' -30' w stosunku do szerokości gontu

3. Tolerancja włókien - Dopuszczalna do 50 mm od równoległej w stosunku do krawędzi bocznej w odstępnie 300mm od stopki gontu(Norma: włókna biegną równoległe do krawędzi bocznych).

4. Prostopadłość na stopce gontu - Dopuszczalne: odchylenie do 8% szerokości(Norma :tylko 2 mm, niezależnie od szerokości gontu)

5. Sęki – cedr czerwony / Niedopuszczalne na przedniej stronie, -modrzew / Dopuszczalne: mocno wrośnięte ,sęki na 40% długości gontu mierzonej od stopki gontu -tylko 10 mm./, -dąb /d Niedopuszczalne /.

6. Kolor- Dopuszczalne : różnice w zabarwieniu ,które wynikają z naturalnych właściwości drewna.

7. Pęcherze żywiczne- Dopuszczalne, jeśli nie przechodzą na drugą stronę.

8. Ślady owadów- Niedopuszczalne

9. Rysy, pęknięcia- Dopuszczalne, o ile nie wpływają na wartość użytkową materiału.

10. Wymiary graniczne: długość, szerokość: Dopuszczalne: +25mm do -6mm. Przy 10% dostawy - 6% długości (Norma: + 25mm - 5 mm dla całej ilości). Dopuszczalne : +- 5% wymiaru nominalnego przy gontach o tej samej szerokości. (Norma : +-2 mm niezależnie od szerokości nominalnej)

3. SPRZĘT

Ogólne wymagania dotyczące sprzętu podano w OST.

3.1. Sprzęt do wykonywania robót

- Roboty można wykonać ręcznie lub przy użyciu innych specjalistycznych narzędzi.
- Wykonawca jest zobowiązany do używania takich narzędzi, które nie spowodują niekorzystnego wpływu na jakość materiałów i wykonywanych robót oraz będą przyjazne dla środowiska.

4. TRANSPORT

Ogólne wymagania dotyczące transportu podano w OST.

4.1. Transport materiałów

4.1.1. Do transportu materiałów i urządzeń stosować następujące sprawne technicznie środki transportu:

- samochód skrzyniowy o ładowności 5-10 ton,
- samochód dostawczy o ładowności 0,9 ton,
- ciągnik kołowy z przyczepą.

Blachy do pokryć dachowych mogą być przewożone dowolnymi środkami transportu. Materiały należy układać równomiernie na całej powierzchni ładunkowej, obok siebie i zabezpieczyć przed możliwością przesuwania się podczas transportu. Blachy powinny być układane w pozycji poziomej wzdłuż środka transportu.

Jeżeli długość elementów z blachy dachówkowej jest większa niż długość pojazdu, wielkość nawisu nie może przekroczyć 1 m.

Przy załadunku i wyładunku oraz przewożeniu na środkach transportowych należy przestrzegać przepisów obowiązujących w transporcie drogowym.

Wykonawca jest zobowiązany do stosowania takich środków transportu, które nie wpłyną niekorzystnie na jakość robót i właściwości przewożonych materiałów.

5. WYKONANIE ROBÓT

Ogólne zasady wykonania robót podano w OST.

5.1. Wymagania ogólne dla podkładów

Każdy podkład pod pokrycie powinien spełniać następujące wymagania ogólne:

- pochylenie płaszczyzny połączenia dachowych z deskami, łat lub płatwi powinno być dostosowane do rodzaju pokrycia, zgodnie z wymaganiami PN-B-02361:1999,
- równość powierzchni deskowania powinna być taka, aby prześwit pomiędzy powierzchnią deskowania a łatą kontrolną o długości 3 m był nie większy niż 5 mm w kierunku prostopadłym do spadku i nie większy niż 10 mm w kierunku równoległym do spadku (pochylenia połączenia dachowej),
- równość płaszczyzny połączenia z łat lub płatwi powinna być analogiczna, jak podano powyżej na co najmniej 3 krokwiach (przy podkładzie z łat) lub 3 płatwiach (przy podkładzie z płatwi),
- podkład powinien być zdylatowany w miejscach dylatacji konstrukcyjnych oraz powinien mieć odpowiednie uformowanie w styku z elementami wystającymi ponad powierzchnię pokrycia. Szerokość szczelin dylatacyjnych powinna wynosić 20-40 mm, a szczelin obwodowych około 20 mm. Szczeliny dylatacyjne termiczne i obwodowe powinny być wypełnione materiałem elastycznym lub kitem asfaltowym,
- w podkładzie powinny być osadzone uchwyty do zawieszenia rynny dachowej oraz powinny być usztywnione krawędzie zewnętrzne.

5.2. Obróbki blacharskie

Obróbki blacharskie powinny być dostosowane do rodzaju pokrycia.

Obróbki blacharskie z blachy stalowej ocynkowanej o grubości 0,5 mm do 0,6 mm można wykonywać o każdej porze roku, lecz w temperaturze nie niższej od -15°C. Robót nie można wykonywać na oblodzonych podłożach. Przy wykonywaniu obróbek blacharskich należy pamiętać o konieczności wykonania dylatacji. Dylatacje konstrukcyjne powinny być zabezpieczone w sposób umożliwiający przeniesienie ruchów poziomych i pionowych dachu w taki sposób, aby następował szybki odpływ wody z obszaru dylatacji.

5.3. Urządzenia do odprowadzania wód opadowych

Przekroje poprzeczne rynien dachowych, rur spustowych i wpustów dachowych powinny być dostosowane do wielkości odwadnianych powierzchni dachu (stropodachu).

Rynny i rury spustowe z blachy powinny odpowiadać wymaganiom podanym w normie PN-EN 612:1999, uchwyty zaś do rynien i rur spustowych wymaganiom norm PN-EN 1462:2001, PN-B-94701:1999 i PN-B-94702:1999

6. KONTROLA JAKOŚCI ROBÓT

Ogólne zasady kontroli robót podano w OST.

Kontrola jakości robót polega na sprawdzeniu zgodności ich wykonania z wymaganiami niniejszej specyfikacji.

Kontrola wykonania podkładów pod pokrycia z blachy powinna być przeprowadzona przez Inspektora nadzoru przed przystąpieniem do wykonywania pokryć zgodnie z wymaganiami normy PN-80/B-10240 p. 4.3.2.

6.1. Kontrola wykonania pokryć

6.1.1. Kontrola wykonania pokryć polega na sprawdzeniu zgodności ich wykonania z powołanymi normami przedmiotowymi i wymaganiami specyfikacji. Kontrola ta przeprowadzana jest przez Inspektora nadzoru:

- a) w odniesieniu do prac zanikających (kontrola międzyoperacyjna) – podczas wykonywania prac pokrywowych,
- b) w odniesieniu do właściwości całego pokrycia (kontrola końcowa) – po zakończeniu prac pokrywowych.

6.1.2. Pokrycia z blachy

- a) Kontrolę międzyoperacyjną i końcową dotyczącą pokryć z blachy przeprowadza się sprawdzając zgodność wykonanych robót z wymaganiami norm: PN-61/B-10245, PN-EN 501:1999, PN-EN 506:2002, PN-EN 502:2002, PN-EN 504:2002, PN-EN 505:2002, PN-EN 507:2002, PN-EN 508-1:2002, PN-EN 508-2:2002, PN-EN 508-3:2000 oraz z wymaganiami niniejszej specyfikacji technicznej.
- b) Uznaje się, że badania dały wynik pozytywny, gdy wszystkie właściwości materiałów i pokrycia dachowego są zgodne z wymaganiami niniejszej specyfikacji technicznej lub aprobaty technicznej albo wymaganiami norm przedmiotowych.

7. OBMIAR ROBÓT

Ogólne zasady obmiaru robót podano w OST.

7.1. Jednostką obmiarową robót jest:

- dla robót *Krycie dachu* - m² pokrytej powierzchni dachu. Z powierzchni dachu nie potrąca się urządzeń obcych, jak np. wywiewki, wyłazy itp. o ile powierzchnia ich nie przekracza 0,50 m²,
- dla robót *Obróbki blacharskie* - 1 m² wykonanych obróbek.
- dla robót *Rynny i rury spustowe* - 1 m wykonanych rynien lub rur spustowych.

Ilość robót określa się na podstawie dokumentacji projektowej z uwzględnieniem zmian podanych w dokumentacji powykonawczej zaaprobowanych przez Inspektora nadzoru i sprawdzonych w naturze.

8. ODBIÓR ROBÓT

Ogólne zasady odbioru robót podano w SO *Wymagania ogólne* pkt. 8 (kod 45000000).

Podstawę do odbioru wykonania robót - pokrycie dachu blachą - stanowi stwierdzenie zgodności ich wykonania z dokumentacją projektową i zatwierdzonymi zmianami podanymi w dokumentacji powykonawczej.

8.1. Odbiór podkładu

Badania podkładu należy przeprowadzić w trakcie odbioru częściowego, podczas suchej pogody, przed przystąpieniem do pokrycia połaci dachowych.

Sprawdzenie równości powierzchni podkładu należy przeprowadzać za pomocą łaty kontrolnej o długości 3 m lub za pomocą szablonu z podziałką milimetrową. Prześwit między sprawdzaną powierzchnią a łatą nie powinien przekroczyć 5 mm w kierunku prostym do spodka i 10 mm w kierunku równoległym do spadku.

8.2. Ogólne wymagania odbioru robót pokrywczych

Roboty pokrywcze, jako roboty zanikające, wymagają odbiorów częściowych. Badania w czasie odbioru częściowego należy przeprowadzać dla tych robót, do których dostęp później jest niemożliwy lub utrudniony.

Odbiór częściowy powinien obejmować sprawdzenie:

- podkładu,
- jakości zastosowanych materiałów,
- dokładności wykonania pokrycia,
- dokładności wykonania obróbek blacharskich i ich połączenia z pokryciem.

Dokonanie odbioru częściowego powinno być potwierdzone wpisem do dziennika budowy. Badania końcowe pokrycia należy przeprowadzić po zakończeniu robót, po deszczu.

Podstawę do odbioru robót pokrywczych stanowią następujące dokumenty:

- dokumentacja projektowa i dokumentacja powykonawcza,
- dziennik budowy z zapisem stwierdzającym odbiór częściowy podłoża oraz poszczególnych warstw lub fragmentów pokrycia,
- zapisy dotyczące wykonywania robót pokrywczych i rodzaju zastosowanych materiałów,
- protokoły odbioru materiałów i wyrobów, które powinny zawierać:
 - zestawienie wyników badań międzyoperacyjnych i końcowych,
 - stwierdzenie zgodności lub niezgodności wykonania robót pokrywczych z dokumentacją,
 - spis dokumentacji przekazywanej inwestorowi; w skład tej dokumentacji powinien wchodzić program utrzymania pokrycia.

Odbiór końcowy polega na dokładnym sprawdzeniu stanu wykonanego pokrycia i obróbek blacharskich i połączenia ich z urządzeniami odwadniającymi, a także wykonania na pokryciu ewentualnych zabezpieczeń eksploatacyjnych.

Roboty uznaje się za zgodne z dokumentacją projektową, SST i wymaganiami Inspektora nadzoru, jeżeli wszystkie pomiary i badania z zachowaniem tolerancji wg pkt. 6 SST dały pozytywne wyniki. Jeżeli chociaż jeden wynik badania jest negatywny, pokrycie nie powinno być odebrane.

W takim przypadku należy przyjąć jedno z następujących rozwiązań:

- poprawić i przedstawić do ponownego odbioru,
- jeżeli odchylenia od wymagań nie zagrażają bezpieczeństwu użytkowania i trwałości pokrycia, obniżyć cenę pokrycia,

- w przypadku, gdy nie są możliwe podane rozwiązania - rozebrać pokrycie (miejsc nie odpowiadających SST) i ponownie wykonać roboty pokrywowe.

8.3. Odbiór pokrycia

- Sprawdzenie wyglądu zewnętrznego pokrycia (nie ma dziur, pęknięć, złącza są prostopadłe do okapu itp.).
- Sprawdzenie łączenia i umocowania arkuszy.
- Sprawdzenie wykonania i umocowania pasów usztywniających.

8.4. Odbiór obróbek blacharskich, rynien i rur spustowych powinien obejmować:

- Sprawdzenie prawidłowości połączeń poziomych i pionowych.
- Sprawdzenie mocowania elementów do deskowania, ścian, kominów, wywietrzników, włazów itp.
- Sprawdzenie prawidłowości spadków rynien.
- Sprawdzenie szczelności połączeń rur spustowych z przewodami kanalizacyjnymi. Rury spustowe mogą być montowane po sprawdzeniu drożności przewodów kanalizacyjnych.

8.5. Zakończenie odbioru

Odbiór pokrycia blachą potwierdza się protokołem, który powinien zawierać:

- ocenę wyników badań,
- wykaz wad i usterek ze wskazaniem możliwości ich usunięcia,
- stwierdzenie zgodności lub niezgodności wykonania z zamówieniem.

9. PODSTAWA PŁATNOŚCI

Ogólne ustalenia dotyczące podstawy płatności podano w OST

9.1. Pokrycie dachu

Płaci się za ustaloną ilość m² krycia, która obejmuje:

- przygotowanie stanowiska roboczego,
- dostarczenie materiałów i sprzętu,
- obsługę sprzętu nieposiadającego etatowej obsługi,
- ustawienie i rozbiórkę rusztowań o wysokości do 4 m,
- oczyszczenie podkładu,
- pokrycie dachu blachą trapezową, łącznie z przycięciem płyt i obróbek na żądany wymiar, umocowanie za pomocą wkrętów samogwintujących płyt dachowych, gąsiorów i obróbek blacharskich oraz uszczelnienie kalenicy i okapu,
- oczyszczenie miejsca pracy z resztek materiałów,
- likwidacja stanowiska roboczego.

9.2. Obróbki blacharskie

Płaci się za ustaloną ilość m² obróbki wg ceny jednostkowej, która obejmuje:

- przygotowanie,
- zamontowanie i umocowanie obróbek w podłożu,
- uporządkowanie stanowiska pracy.

9.3. Rynny i rury spustowe

Płaci się za ustaloną ilość "m" rynien wg ceny jednostkowej, która obejmuje:

- przygotowanie,
- zmontowanie, umocowanie rynien i rur spustowych.
- uporządkowanie stanowiska pracy.

10. PRZEPISY ZWIĄZANE**10.1. Normy**

PN-B-02361:1999	Pochylenia połaci dachowych.
PN-61/B-10245	Roboty blacharskie budowlane z blachy stalowej ocynkowanej i cynkowej. Wymagania i badania techniczne przy odbiorze.
PN-EN 505:2002	Wyroby do pokryć dachowych z metalu. Charakterystyka wyrobów płytowych ze stali układanych na ciągłym podłożu.
PN-EN 508-1:2003	Wyroby do pokryć dachowych z metalu. Charakterystyka wyrobów samonośnych z blachy stalowej, aluminiowej lub ze stali odpornej na korozję. Część 1: Stal.
PN-B-94701:1999	Dachy. Uchwyty stalowe ocynkowane do rur spustowych.
PN-B-94702:1999	Dachy. Uchwyty stalowe ocynkowane do rynien półokrągłych.
PN-EN 1462:2001	Uchwyty do rynien okapowych. Wymagania i badania.

10.2. Inne dokumenty i instrukcje

Warunki techniczne wykonania i odbioru robót budowlanych

- część C: zabezpieczenia i izolacje, zeszyt 1: Pokrycia dachowe, wydane przez ITB - Warszawa 2004 r.

**B-7 SPECYFIKACJA TECHNICZNA WYKONANIA I ODBIORU ROBÓT
BUDOWLANYCH**

Grupa robót - 45.2

Klasa robót - 45.23

Kategoria robót - Roboty w zakresie placów utwardzonych

kod CPV 45233222-1

1. WSTĘP**1.1. Przedmiot opracowania**

Przedmiotem niniejszej specyfikacji technicznej (ST) są wymagania dotyczące wykonania i odbioru nawierzchni z kostki betonowej w miejscach projektowanych chodników, w obrębie wiaty drewnianej oraz schodów terenowych.

1.2. Zakres stosowania

Specyfikacja techniczna (ST) stanowi podstawę do wykonania robót w zakresie:

- › Wyprofilowanie i zagęszczenie podłoża,
- › Wykonanie warstwy podbudowy żwirowej wraz z zagęszczeniem
- › Rozmieszczenie na wyprofilowanym podłożu podsypki cementowo-piaskowej 1 :4 wraz z jej przygotowaniem,
- › Zagęszczenie podsypki wibratorem,
- › Wyrównanie warstwy podsypkowej szablonami,
- › Ułożenie kostki brukowej,
- › Ubicie kostki wibratorem,
- › Wypełnienie spoin piaskiem z uprzednim jego przesianiem.

1.3. Określenia podstawowe**1.3.1. Chodniki jezdnie**

Wydzielone i umocnione powierzchnie drogi, ulicy lub placu przeznaczone wyłącznie dla ruchu pieszego lub samochodowego.

1.3.2. Betonowa kostka brukowa

Kształtka wytwarzana z betonu metodą wibroprasowania. Produkowana jest jako kształtka jednowarstwowa lub dwóch warstwach połączonych trwale w fazie produkcji.

1.3.3. Koryto

Wykop służący do wbudowania konstrukcyjnych elementów chodnika lub jezdni, wykonany zgodnie z projektowanym przekrojem podłużnym i poprzecznym w planie pasa drogowego.

1.3.4. Podłoże

Grunt rodzimy lub nasypowy zagęszczony, w którym wykonano koryto chodnika.

1.3.5. Podsypka

Warstwa wyrównawcza ułożona na podłożu, mająca za zadanie wyrównanie różnic w grubości warstw materiału zastosowanego do wykonania nawierzchni chodnikowych lub jezdni oraz uzyskanie właściwego spadku nawierzchni.

1.3.6. Pozostałe określenia

Są zgodne z obowiązującymi, odpowiednimi polskimi normami.

1.4. Ogólne wymagania dotyczące robót

Wykonawca robót jest odpowiedzialny za jakość ich wykonania oraz za zgodność z dokumentacją projektową, SST i poleceniami Inspektora Nadzoru.

W trakcie wykonywania robót Wykonawca ponosi odpowiedzialnością za bezpieczeństwo ruchu drogowego i osób trzecich w obrębie placu budowy oraz za utrzymanie oznakowania, urządzeń ostrzegawczych i zabezpieczających na przekazanym placu budowy.

2. MATERIAŁY

2.1. Woda

Do przygotowania zapraw i skrapiania podłoża stosować można wodę odpowiadającą wymaganiom normy PN-88/B-32250 „Materiały budowlane. Woda do betonów i zapraw”. Bez badań laboratoryjnych można stosować wodociągową wodę pitną.

Niedozwolone jest użycie wód ściekowych, kanalizacyjnych, bagiennych oraz wód zawierających tłuszcze organiczne, oleje i muł.

2.2. Piasek

Piasek powinien spełniać wymagania normy PN-79/B-06711 „Kruszywa mineralne. Piaski do zapraw budowlanych”, a w szczególności:

- › nie zawierać domieszek organicznych,
- › mieć frakcje różnych wymiarów, a mianowicie: piasek drobnoziarnisty 0 – 2 mm.

2.3. Betonowe kostki brukowe

Grubości 6 cm spełniającej poniższe wymagania.

2.3.1. Wygląd zewnętrzny

Struktura wyrobu powinna być zwarta, bez rys, pęknięć, plam i ubytków. Powierzchnia górna kostek powinna być równa i szorstka, a krawędzie kostek równe i proste, wklęsnięcia nie powinny przekraczać 2 mm.

2.3.2. Wymiary kostki brukowej

Tolerancje wymiarowe wynoszą:

- › na długości ± 3 mm,
- › na szerokości ± 3 mm,
- › na grubości ± 5 mm.

2.3.3. Wytrzymałość na ścislenie

Wytrzymałość na ścislenie po 28 dniach (średnio 6-ciu kostek) nie powinna być mniejsza niż 60 MPa. Dopuszczalna najniższa wytrzymałość pojedynczej kostki nie powinna być mniejsza niż 50 MPa (w ocenie statystycznej z co najmniej 10 kostek).

2.3.4. Nasiąkliwość

Nasiąkliwość kostek powinna wynosić nie więcej niż 5%.

2.3.5. Mrozodporność

Mrozodporność nie powinna być mniejsza niż F 50.

2.3.5. Ścieralność

Na tarczy Boehmego nie powinna przekraczać 4mm. Warunkiem dopuszczenia do stosowania betonowej kostki brukowej jest posiadanie aprobaty technicznej, wydanej przez IBDiM.

2.4. Obrzeża betonowe

Obrzeża betonowe 100 x 20 x 6 cm, gat. I. Do każda partii dostarczonej na budowę musi być dołączone świadectwo jakości (atest). Obrzeża niebarwiona, naturalnego koloru.

3. SPRZĘT

Roboty związane z ułożeniem chodnika z betonowych kostek brukowych na małych powierzchniach wykonuje się ręcznie. Na dużych powierzchniach można stosować mechaniczne urządzenia układające. Do zagęszczania podłoża i nawierzchni należy stosować płyty wibracyjne.

4. TRANSPORT

Wybór środków transportowych oraz metod transportu powinien być dostosowany do kategorii gruntu (materiału), jego objętości, technologii odspajania i załadunku oraz odległości transportu. Wydajność środków transportowych powinna być ponadto dostosowana do wydajności sprzętu stosowanego do urabiania i wbudowania gruntu (materiału).

Zwiększenie odległości transportu ponad wartości zatwierdzone nie może być podstawą roszczeń Wykonawcy, dotyczących dodatkowej zapłaty za transport, o ile zwiększone odległości nie zostały wcześniej zaakceptowane na piśmie przez Inspektora nadzoru.

5. WYKONANIE ROBÓT

5.1. Wytyczne wykonania nawierzchni z kostki

Warstwę nośną należy wykonać jako podbudowę żwirową zagęszczoną, grubości 20 cm oraz podsypkę cementowo-piaskową 1 : 4 gr. 5 cm.

Warstwę ścieralną z kostki betonowej należy ułożyć na podsypce, której grubość po zagęszczeniu powinna wynosić 5 cm.

Na podsypkę należy zastosować :

- › piasek normalny 0 – 2 mm,
- › piasek łamany 0,075 – 2 mm,
- › mieszankę piasku naturalnego z piaskiem łamanym 1 : 1,
- › mieszankę cementowo-piaskową 1 : 4 z piasku naturalnego i cementu portlandzkiego marki 32.5.

Szerokość szczeliny przyjęto 3 mm. Wypełnianie szczelin musi być prowadzone w sposób ciągły w miarę postępu robót. Po wypełnieniu szczelin powierzchnię należy oczyścić. Następnie ułożone kostki należy ubić wibratorem płytowym z osłoną z tworzywa sztucznego dla ochrony kostki przed uszkodzeniem i zabrudzeniem. Po ubijaniu należy uzupełnić wypełnienie szczelin do pełnej wysokości.

Wibrowanie należy prowadzić od krawędzi powierzchni ubijanej w kierunku środka i jednocześnie w kierunku poprzecznym kształtek. Ubijanie wibratorem nie należy stosować na mokrej powierzchni. Do wypełnienia szczelin należy użyć piaski zwykłego z domieszką cementu 1 : 4. W nawierzchni należy ukształtować spadek w celu odprowadzenia powierzchni wody opadowej.

6. KONTROLA JAKOŚCI ROBÓT

6.1. Zasady ogólne kontroli jakości robót

W czasie budowy Wykonawca powinien prowadzić systematyczne pomiary i badania kontrolne i dostarczać ich wyniki Inspektorowi Nadzoru. Pomiary i badania kontrolne Wykonawca powinien wykonywać w zakresie i z częstotliwością gwarantującą zachowanie wymagań jakości robót, lecz nie rzadziej niż wskazano w odpowiednich punktach n/n specyfikacji.

6.2. Badania i pomiary w trakcie wykonywania i odbioru robót

6.2.1. Sprawdzenie jakości materiałów

Sprawdzenie jakości użytych materiałów należy wykonać zgodnie z wymaganiami podanymi w p.2 n/n specyfikacji.

6.2.2. Sprawdzenie podsypki

Sprawdzenie podbudowy i podsypki w zakresie grubości i wymaganych spadków poprzecznych i podłużnych polega na stwierdzeniu zgodności z dokumentacją projektową.

6.2.3. Sprawdzenie nierówności nawierzchni

Sprawdzenie nierówności nawierzchni należy przeprowadzać co najmniej raz na każde 150-300 m² ułożonego chodnika i miejscach wątpliwych. Sprawdzenie należy wykonać co najmniej raz na 50 m chodnika. Prześwit pomiędzy łatą 4-merową a nawierzchnią chodnika nie może przekroczyć 1,0 cm.

6.2.4. Sprawdzenie profilu podłużnego chodnika lub jezdni

Sprawdzenie profilu podłużnego należy przeprowadzać przez niwelację, biorąc pod uwagę punkty charakterystyczne, jednak nie rzadziej niż co 100 m. Odchylenia od projektowanej niwelety chodnika w punktach załamania niwelety nie powinny przekraczać +/- 3.0 cm.

6.2.5. Sprawdzenie profilu poprzecznego

Sprawdzenie profilu poprzecznego należy przeprowadzać za pomocą szablonu z poziomą, co najmniej raz na każde 150-300 m² chodnika i w miejscach wątpliwych, jednak nie rzadziej niż co 50 m. Dopuszczalne odchylenia od przyjętego profilu wynoszą +/- 0,3 %.

7. OBMIAR ROBÓT

Obmiar robót będzie określać faktyczny zakres wykonywanych robót, zgodnie z dokumentacją projektową i ST, w jednostkach ustalonych w kosztorysie.

Obmiaru robót dokonuje Wykonawca po pisemnym powiadomieniu Inspektora nadzoru o zakresie obmierzanego robót i terminie obmiaru, co najmniej na 3 dni przed tym terminem.

Wyniki obmiaru będą wpisane do książki obmiarów.

Jakiegokolwiek błąd lub przeoczenie (opuszczenie) w ilości podanych w kosztorysie ofertowym lub gdzie indziej w ST nie zwalnia Wykonawcy od obowiązku ukończenia wszystkich robót. Błędne dane zostaną poprawione wg ustaleń Inspektora nadzoru na piśmie.

Obmiar gotowych robót będzie przeprowadzony z częstością wymaganą do celu miesięcznej płatności na rzecz Wykonawcy lub w innym czasie określonym w umowie lub oczekiwanym przez Wykonawcę i Inspektora nadzoru.

Obmiar robót wykonuje się w m².

8. ODBIÓR ROBÓT

8.1. Odbiór podkładu

Odbiór powinien być przeprowadzony w następujących fazach robót:

- › po wykonaniu wykopu,
- › podczas wykonywania warstwy podkładowej,
- › podczas układania kostki betonowej,
- › podczas układania obrzeży,
- › po całkowitym wykonaniu robót

Odbiór powinien obejmować:

- › sprawdzenie materiałów,

- › sprawdzenie prawidłowości ułożenia warstwy podkładowej,
- › sprawdzenie w czasie wykonywania podkładu jego grubości w dowolnych 3 miejscach w pomieszczeniu: badania należy przeprowadzić metodą przekłuwania z dokładnością do 1 mm,
- › sprawdzenie równości podkładu przez przykładanie w dowolnych miejscach i kierunkach dwumetrowej łaty kontrolnej odchylenia stanowiące prześwity między łatą i podkładem należy mierzyć z dokładnością do 1 mm,
- › sprawdzenie odchyień od płaszczyzny poziomej lub określonej wyznaczonym spadkiem za pomocą dwumetrowej łaty kontrolnej i poziomnicy; odchylenia należy mierzyć z dokładnością do 1 mm,

8.2. Odbiór końcowy robót

Odbiór nawierzchni powinien obejmować:

- › sprawdzenie wyglądu zewnętrznego; badanie należy wykonać przez ocenę wzrokową,
- › sprawdzenie prawidłowości ukształtowania powierzchni,
- › sprawdzenie grubości nawierzchni należy przeprowadzić na podstawie wyników pomiarów dokonanych w czasie wykonywania posadzki,
- › sprawdzenie wytrzymałości nawierzchni na ścieralność; badanie należy przeprowadzić na próbkach kontrolnych,
- › sprawdzenie prawidłowości wykonania styków kostki; badania prostoliniowości należy wykonać za pomocą naciągniętego prostego drutu i pomiaru odchyień z dokładnością 1 mm, a szerokości spoin za pomocą szczelinomierza lub suwmiarki.

9. PODSTAWA PŁATNOŚCI

Podstawą płatności za wykonane roboty jest cena ryczałtowa opisana w harmonogram robót oraz przedstawionej kalkulacji. Harmonogram ten porównywany będzie z harmonogramem postępu robót sporządzanym na placu budowy przez Wykonawcę.

9.1. Cena ryczałtowa.

Cena ryczałtowa obejmuje :

- › przygotowanie stanowiska roboczego,
- › obsługą sprzętu niewymagającego etatowej obsługi,
- › oczyszczenie podłoża,
- › wykonanie koryta,
- › wykonanie podłoża,
- › ułożenie kostki i obrzeży,
- › oczyszczenie miejsca pracy,
- › likwidacja stanowiska roboczego.

Do cen jednostkowych nie należy wliczać podatku VAT.

10. PRZEPISY ZWIĄZANE

10.1. Normy

PN-57/S-06100 Drogi samochodowe. Nawierzchnie z kostki kamiennej.

PN-74/S-96017 Drogi samochodowe. Nawierzchnie z płyt kamienno-betonowych i betonowych.

PN-59/S-96019 Drogi samochodowe. Nawierzchnie klinkierowe.

PN-74/S-96022 Drogi samochodowe i lotniskowe. Nawierzchnie z betonu asfaltowego.

PN-58/S-96026 Drogi samochodowe. Nawierzchnie z kostki kamiennej nieregularnej.

PN-64/S-96032 Drogi samochodowe. Nawierzchnie z asfaltu lanego.

PN-64/8845-01 Chodniki z płyt betonowych. Warunki techniczne wykonania odbioru.

BN-80/8845-02 Krawężniki uliczne. Warunki techniczne ustawienia i odbioru.

B-8 SPECYFIKACJA TECHNICZNA WYKONANIA I ODBIORU ROBÓT BUDOWLANYCH

Grupa robót - 45.3

Klasa robót - 45.34

Kategoria robót - Ogrodzenie terenu

kod CPV 45342000

1. WSTĘP**1.1. Przedmiot ST**

Przedmiotem niniejszej specyfikacji technicznej są wymagania dotyczące wykonania i odbioru ogrodzenia terenu zagospodarowania przy siedzibie Welskiego Parku Krajobrazowego.

1.2. Zakres stosowania ST

Specyfikacja techniczna jest stosowana jako dokument przetargowy i kontraktowy przy zleceniu i realizacji robót wymienionych pkt. 1.1

1.3. Zakres robót objęty specyfikacją

Roboty, których dotyczy specyfikacja obejmują wszystkie czynności związane z wykonaniem nowo projektowanego ogrodzenia.

W skład robót wchodzi:

Roboty budowlano - montażowe;

- Wykonanie otworów do osadzenia słupków – za pomocą wiertnic obrotowych
- zabetonowanie słupków pod ogrodzenie w ziemię
- Montaż płyt cokołowych - prefabrykowanych
- montaż paneli ogrodzenia

1.4. Określenia podstawowe

Określenia podane w specyfikacji technicznej /ST / zgodne z obowiązującymi normami i wytycznymi.

1.5. Ogólne wymagania dotyczące robót

Wykonawca robót jest odpowiedzialny za jakość wykonywanych robót oraz za zgodność z kosztorysem, specyfikacją techniczną i sztuką budowlaną.

1.6. Informacja o placu budowy

Na okres prowadzenia robót należy wydzielić teren objęty budową, w taki sposób aby utrzymać normalne warunki użytkowania pozostałej terenu.

Na wykonawcy spoczywa odpowiedzialność za teren budowy od chwili przekazania do odbioru końcowego.

1.7. Ochrona środowiska

Wykonawca ma obowiązek znać i podejmować wszelkie konieczne kroki mające na celu stosowanie się do przepisów i norm dotyczących ochrony środowiska.

Prace związane z wykonaniem wycinki zadrzewień oraz zakrzewień, a także prace związane z nasadzeniami rekompensacyjnymi należy wykonywać zgodnie z dokumentacjami Inwestaryzacyjną oraz projektową, wykonaną przez mgr inż. Alicję Łotysz Pogorzelską oraz decyzją dotyczącą danej wycinki oraz nasadzeń.

W przypadku wątpliwości lub konieczności wykonania dodatkowej wycinki drzew lub krzewów nie wykazanych w decyzji, należy wcześniej uzyskać stosowną zgodę na wycinkę.

1.8. Ochrona przeciwpożarowa

Wykonawca będzie przestrzegać przepisów o ochronie p/pożarowej

Wymagany sprzęt przeciwpożarowy będzie utrzymywany zgodnie z wymaganymi przepisami. Materiały łatwopalne będą składowane i zabezpieczone przed dostępem osób trzecich zgodnie z obowiązującymi wymogami.

1.9. Bezpieczeństwo i higiena pracy

Podczas realizacji robót Wykonawca ma obowiązek zadbać o przestrzeganie przepisów bezpieczeństwa i higieny pracy.

W tym, aby personel nie wykonywał pracy w warunkach niebezpiecznych, szkodliwych dla zdrowia i życia oraz nie spełniających odpowiednich warunków sanitarnych.

2. MATERIAŁY

2.1. Źródła uzyskania materiałów

Wbudowane materiały budowlane powinny spełniać wymagania jakościowe określone Polskimi Normami i posiadać aprobaty techniczne, świadectwa kwalifikacyjne, atesty.

2.2. Przechowywanie materiałów

Wykonawca zapewni, aby materiały przeznaczone do wbudowania były zabezpieczone przed zniszczeniem i zachowały swoją jakość.

Najlepiej by były przechowywane w zamkniętych, suchych magazynach, na utwardzonym podłożu.

2.3. Materiały

Panel ogrodzeniowy składa się z kilku podstawowych elementów: słupka (profilowany typu 4W), panelu z drutów pionowych i poziomych o \varnothing 5,0 mm, prefabrykowanych elementów betonowych do wykonania podmurówki oraz podstawy słupka.

Słupki – malowane proszkowo w kolorze zielonym RAL 6005

Ze względu na ryzyko występowania aktów wandalizmu oraz kradzieży, zakłada się zastosowanie kapsli górnych zamykających słupki w postaci elementów metalowych, przyspawanych do słupków rur.

Panele ogrodzeniowe – ocynkowane ogniowo oraz malowane proszkowo w kolorze zielonym RAL 6005.

UWAGA: dopuszcza się wykonanie słupków oraz paneli ogrodzeniowych jako stalowych powlekanych tworzywem PR w kolorze zielonym.

Stopa betonowa nośna – prefabrykowana z nakrywą górną

Płyta cokołowa – żelbetowa prefabrykowana, montowana w wręgu stopy betonowej.

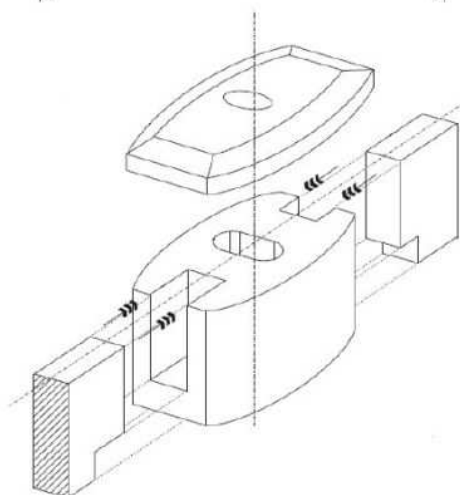
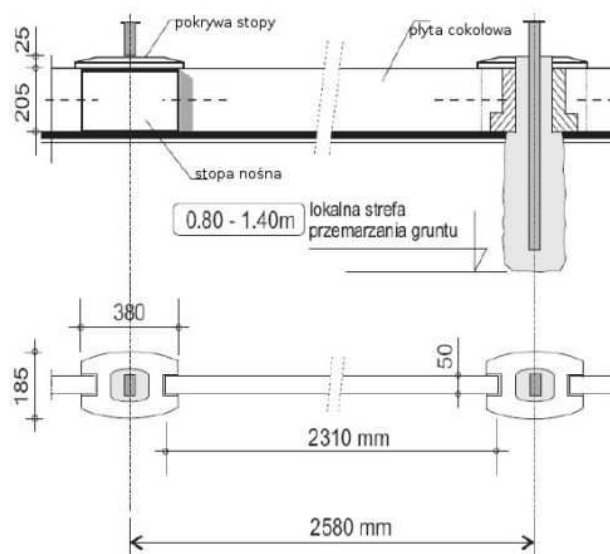
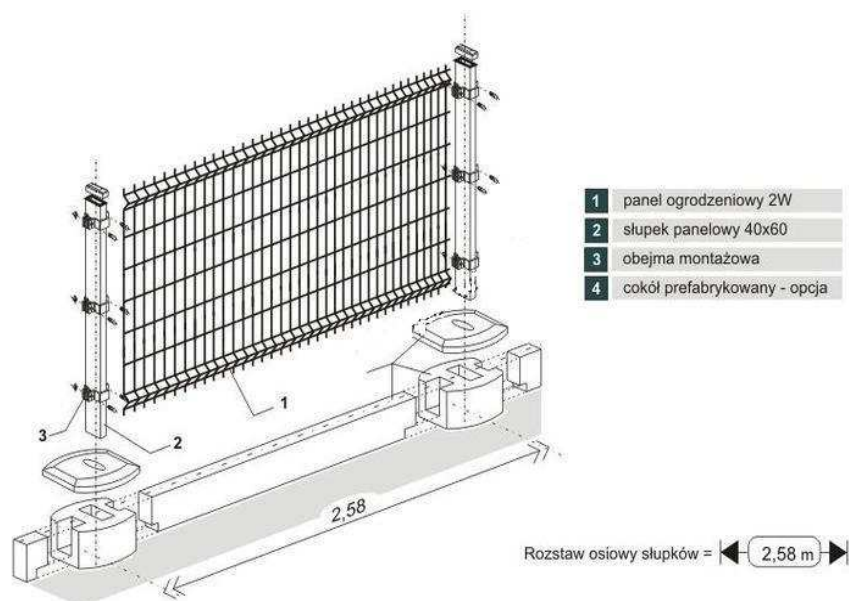

3. SPRZĘT

Roboty należy wykonać przy użyciu dowolnego sprzętu akceptowanego przez inspektora nadzoru pod warunkiem, że użycie jego nie wpłynie niekorzystnie na jakość wykonywanych robót. Sprzęt powinien być utrzymywany w dobrym stanie i gotowości do pracy.

4. TRANSPORT

Wyroby do transportu należy zabezpieczyć przed uszkodzeniami mechanicznymi poprzez odpowiednie opakowania. należy je również zabezpieczyć przed przesunięciami i utratą stateczności. Wykonawca na bieżąco i na własny koszt będzie usuwać wszelkie zabrudzenia spowodowane jego pojazdami na drogach dojazdowych do miejsca robót.

5. WYKONANIE ROBÓT

5.1. Roboty budowlano - montażowe

Przygotowanie terenu.

Przygotowanie terenu pod ogrodzenie panelowe wymaga zasadniczo tych samych czynności co każde inne ogrodzenie. Teren powinien zostać oczyszczony z pozostałości drzew, gruzów i innych przeszkód, które utrudnia prace montażowe. Ewentualne wyrównywanie i niwelacje terenu powinny zostać przeprowadzone przed montażem ogrodzenia.

Należy unikać montażu ogrodzenia w świeżo nawiezionej ziemi. Jeżeli konieczne jest montowanie ogrodzenia w gruncie nie zagęszczonym (czyli na nawiezionej lub wcześniej rozkopanej ziemi) grunt taki trzeba mechanicznie zagęścić, zagęszczarką wibracyjną lub tzw. skoczkiem. Jeżeli warstwa ziemi nie daje się zagęścić (dotyczy to głównie gleb żyznych i gliniastych) stopy słupów należy osadzać na takiej głębokości by stabilnie trzymały się w gruncie stałym - nie wzruszonym.

Obmiary i zaplanowanie ogrodzenia.

Ogrodzenia panelowe wymagają szczególnego przemyślenia, rozmierzenia i zaplanowania ostatecznego kształtu już przed rozpoczęciem prac montażowych. Elementami wyjściowymi, są słupki narożne i początkowe, słupki te nie mogą ulec przesunięciu. Słupki narożny ustawiamy z trendem bardziej eksponowanej ściany ogrodzenia. Wszystkie słupki ściany frontowej (lub najbardziej eksponowanej) także te narożne powinny stać węższą stroną do frontu (np. do ulicy). Rozmierzamy odległość od osi słupków. Zmierzoną długość dzielimy przez 2,58 (gdyż tyle dokładnie pokrywa 1 przęsło wliczając w to słupki i dystans na obejmie). W sytuacji gdy ściana płotu nie jest możliwa do wykonania z paneli o równych długościach ostatnie dwa przęsła należy podzielić na równe odcinki w celu zachowania walorów estetycznych.

Stawianie słupków ogrodzeniowych

Do kopania otworów pod słupki używać wiertnic glebowych. Zaletą wiertnicy jest to, że wierci idealnie okrągły dół o zadanej średnicy - najczęściej 25cm (dla wyższych ogrodzeń wiercimy wiertłem o średnicy 30 lub 35cm). Brak luźnej gleby w wywierconym wiertnicą dole przekłada się na lepsze osadzenie betonu i lepsze trzymanie słupka w gruncie. Głębokość powinna być nie mniejsza od głębokości przemarzania

Doły w gruncie należy kopać w ten sposób by słupki znajdował się centralnie w środku, niedopuszczalne jest osadzanie słupka w rogu dołka. Stabilizowanie słupków betonem B15. Słupki najlepiej osadzać do dwóch sznurków - dolnego napiętego około 20 cm nad ziemią oraz górnego stanowiącego górną krawędź ogrodzenia, czyli przebiegającego dokładnie na wysokości końca słupków. Należy pamiętać, iż rozciągnięte sznurki gwarantują pion jedynie w jednym wymiarze dlatego przy osadzaniu każdego słupka konieczne należy pościłkować się poziomą.

Montaż paneli

Panele montujemy za pomocą obejm.

Obejmy pośrednie- obejmą chwyta dwa panele usytuowane względem siebie w linii prostej

Obejmy startowe- chwytające jeden panel stosowane np. przy bramach lub po prostu na początku i końcu ogrodzenia.

Obejmy narożne- jak sama nazwa wskazuje stosowane na narożnikach ogrodzeń.

Należy pamiętać, iż śruby powinny przebiegać za drutem, chodzi o to by w przypadku zerwania plastikowej przekładki przed wyciągnięciem panelu zabezpieczać będzie dodatkowo śruba. Do montażu używać tylko śrub nierdzewnych i nakrętek nierdzewnych - koniecznie zrywalnych. Nakrętka zrywalna zabezpiecza przed rozkręceniem ogrodzenia przez ewentualnych intruzów.

6. KONTROLA JAKOŚCI

6.1. Program zapewnienia jakości

Wykonawca jest zobowiązany do opracowania i przedstawienia do zaakceptowania przez inspektora nadzoru programu zapewnienia jakości, w którym przedstawi zamierzony sposób wykonania robót, możliwości techniczne, kadrowe i organizacyjne gwarantujące prawidłowe wykonanie robót

6.2. Zasady kontroli jakości

Za pełną kontrolę jakości robót i stosowanych materiałów odpowiada Wykonawca

7. OBMIAR ROBÓT

Jednostkami obmiarowymi są jednostki przyjęte w dokumentacji kosztorysowej

8. ODBIÓR ROBÓT

Roboty podlegają odbiorowi:

- odbiorowi robót zanikających i ulegających zakryciu
- odbiorowi końcowemu
- odbiorowi pogwarancyjnemu po upływie okresu gwarancji

9. PODSTAWA PŁATNOŚCI

Płatność, sposób i terminy określa umowa sporządzona między Zamawiającym a Wykonawcą

10. PRZEPISY ZWIĄZANE

- Ustawa z dn. 7 lipca 1994r. – Prawo Budowlane – Dz. U. z 2003 r. Nr 207, poz. 2016 z późn. zmianami
- Ustawa z dn. 29 stycznia 2004r.- Prawo Zamówień Publicznych – Dz. U. Nr 19, poz. 177 - Ustawa z dn. 16 kwietnia 2004r. o wyrobach budowlanych - Dz. U. Nr 92, poz. 881
- Ustawa z dn. 24 sierpnia 1991r. – o ochronie przeciwpożarowej – Dz. U. z 2002 Nr 147, poz. 1229
- Ustawa z dn. 21 marca 1985r. – o drogach publicznych – Dz. U. z 2004r. Nr 204, poz. 2086 Warunki techniczne wykonania i odbioru robót budowlanych - montażowych / tom I-V / Wydaw. Arkady
- Rozporządzenie Ministra Infrastruktury z dnia 11.08.2004 r o certyfikatach bezpieczeństwa na materiałach budowlanych w sprawie deklarowania zgodności wyrobów budowlanych oraz sposobu znakowania ich znakiem budowlanym (Dz. U. Nr 198, poz. 2041)
- instrukcje ITB

instrukcje producentów

**B-9 SPECYFIKACJA TECHNICZNA WYKONANIA I ODBIORU ROBÓT
BUDOWLANYCH**

Grupa robót - 45.1

Klasa robót - 45.11

Kategoria robót - Urządzenie terenów zieleni

kod CPV 45112710-5

1. WSTĘP**1.1. Przedmiot SST**

Przedmiotem niniejszej szczegółowej specyfikacji technicznej są wymagania dotyczące wykonania i odbioru robót związanych z odtworzeniem zieleni wokół projektowanych obiektów, zniszczonej na skutek robót budowlanych oraz wykonania obsiania terenu poddanemu reprofilacji.

1.2. Zakres stosowania SST

Szczegółowa specyfikacja techniczna stosowana jest jako dokument przetargowy i kontraktowy przy zlecaniu i realizacji robót wymienionych w pkt. 1.

1.3. Zakres robót objętych SST

Ustalenia zawarte w niniejszej specyfikacji dotyczą zasad prowadzenia robót związanych z wykonaniem nawierzchni trawiastej.

1.4. Określenia podstawowe

1.4.1. Ziemia urodzajna (humus) - ziemia roślinna zawierająca co najmniej 2% części organicznych.

1.4.2. Humusowanie - zespół czynności przygotowujących powierzchnię gruntu do obudowy roślinnej, obejmujący dogęszczenie gruntu, rowkowanie, naniesienie ziemi urodzajnej z jej grabieniem (bronowaniem) i dogęszczeniem.

1.4.3. Ziemia żyzna – ziemia posiadająca zdolność produkcji roślin, zasobna w składniki pokarmowe i pożądane własności chemiczne i fizyczne, które zostały uzyskane przez odpowiednie zabiegi agrotechniczne,

1.4.4. Ziemia kompostowa – ziemia bardzo bogata w składniki pokarmowe wyprodukowane z różnego rodzaju odpadków roślinnych o dużym udziale czynnej próchnicy,

2. MATERIAŁY**2.1. Rodzaje materiałów**

Materiałami stosowanymi objętymi niniejszą SST są:

- ziemia urodzajna,
- nasiona traw,
- nawozy

2.2. Ziemia urodzajna (humus)

Ziemie urodzajną należy pozyskać z miejsca prowadzenia robót ziemnych poprzez usunięcie wierzchniej warstwy i składowanie na odkładzie do czasu zakończenia robót ziemnych oraz

dotatkowo z innego miejsca. Ziemia urodzajna powinna zawierać co najmniej 2% części organicznych. Ziemia urodzajna powinna być wilgotna i pozbawiona ziaren większych od 3 cm oraz wolna od zanieczyszczeń obcych.

W przypadkach wątpliwych Inżynier może zlecić wykonanie badań w celu stwierdzenia, że ziemia urodzajna odpowiada następującym kryteriom:

a) optymalny skład granulometryczny:

- frakcja ilasta ($d < 0,002$ mm) 12 - 18%,
- frakcja pylasta (0,002 do 0,05mm) 20 - 30%,
- frakcja piaszczysta (0,05 do 2,0 mm) 45 - 70%,

b) zawartość fosforu (P_2O_5) > 20 mg/m²,

c) zawartość potasu (K_2O) > 30 mg/m²,

Jeżeli ziemia urodzajna pozyskana na miejscu nie będzie spełniać powyższych wymogów Wykonawca dostarczy ziemię spełniającą te wymogi lub doprowadzi istniejącą ziemię do spełnienia tych wymogów poprzez zabiegi agrotechniczne, np. przesianie, wzbogacenie gleby poprzez rozrzucenie mieszanki torfu i ziemi urodzajnej, wapnowanie, kompostowanie itp.

2.3. Nasiona traw

Wybór gatunków traw należy dostosować do rodzaju gleby i stopnia jej zawilgocenia. Zaleca się stosować mieszanki traw o drobnym, gęstym ukorzenieniu, spełniające wymagania PN-R-65023:1999.

Przyjęto następujący rodzaj traw do zastosowania przy wysiewie (wysiew – 50 g/m²):

- | | |
|---|-----|
| - życica trwała NAKI/NUI - | 30% |
| - kostrzewa owcza RIDU / TRIANA - | 15% |
| - kostrzewa czerwona ARETA - | 10% |
| - kostrzewa czerwona BOREAL - | 20% |
| - kostrzewa czerwona CAMILLA / MAXIMA - | 10% |
| - kostrzewa różnolistna SAWA - | 10% |
| - wiechlina Gajowa - | 5% |

2.4. Nawozy mineralne

Ziemia urodzajna przed zasiewem wymaga wzbogacenia o nawozy mineralne zawierające azot, fosfor i potas w ilości 5kg/100m² nawierzchni, w trakcie wzrostu 2kg/100m² co 6 tygodni.

3. SPRZĘT

3.1 Sprzęt do wykonania robót

Wykonawca przystępujący do wykonania robót powinien wykazać się możliwością korzystania z następującego sprzętu:

- spycharek,
- ew. walców gładkich, żebrowanych lub ryflowanych,
- ubijaków o ręcznym prowadzeniu,
- wibratorów samobieżnych,
- płyt ubijających,
- cysterny z wodą pod ciśnieniem (do zraszania) oraz węży do podlewania (miejsc niedostępnych).

4. TRANSPORT

4.1. Wymagania dotyczące transportu

Wykonawca jest zobowiązany do stosowania jedynie takich środków transportu, które nie wpłyną niekorzystnie na jakość wykonywanych robót i właściwości przewożonych materiałów.

Liczba środków transportu będzie zapewniać prowadzenie robót zgodnie z zasadami określonymi w dokumentacji projektowej, SST, w terminie przewidzianym umową.

Przy ruchu na drogach publicznych pojazdy będą spełniać wymagania dotyczące przepisów ruchu drogowego w odniesieniu do dopuszczalnych obciążeń na osie i innych parametrów technicznych.

Wykonawca będzie usuwać na bieżąco, na własny koszt, wszelkie zanieczyszczenia spowodowane jego pojazdami na drogach publicznych oraz dojazdach do terenu budowy.

5. WYKONANIE ROBÓT

5.1. Przygotowanie podłoża pod obsianie trawami

Podłoże pod humusowanie powinno być zgęszczone. Grunt urodzajny z korytowania należy na czas robót nawierzchniowych zhałdować, a po ich zakończeniu rozplantować pod przyszłą nawierzchnię trawiastą. Następnie należy rozrzuć nawozy mineralne i zagrabić.

Grubość pokrycia ziemią urodzajną powinna wynosić od 20 do 40 cm po zagęszczeniu.

Ułożoną warstwę ziemi urodzajnej należy zagrabić (pobronować) i lekko zagęścić przez ubicie ręczne lub mechaniczne.

5.2. Obsianie trawą

Obsianie nasionami traw polega na:

- a) wytworzeniu warstwy ziemi urodzajnej przez humusowanie (patrz pkt 5.1),
- b) obsianiu warstwy ziemi urodzajnej kompozycjami nasion traw w ilości od 18 g/m² do 30 g/m², dobranych odpowiednio do warunków siedliskowych (rodzaju podłoża, wystawy oraz pochylenia),
- c) zawałowaniu.

W okresach posusznych należy systematycznie zraszać wodą obsiane powierzchnie oraz co 6 tygodni nawozić nawozami mineralnymi.

6. KONTROLA JAKOŚCI ROBÓT

6.1. Kontrola jakości obsadzeń

Kontrola polega na ocenie wizualnej jakości wykonanych robót i ich zgodności z SST, oraz na sprawdzeniu daty ważności świadectwa wartości siewnej wysianej mieszanki nasion traw.

Po wejściu traw, łączna powierzchnia nie porośniętych miejsc nie powinna być większa niż 2% obsianej powierzchni, a maksymalny wymiar pojedynczych nie zaprawionych miejsc nie powinien przekraczać 0,2 m². Na zarośniętej powierzchni nie mogą występować wyżłobienia erozyjne.

7. OBMIAR ROBÓT

7.1. Jednostka obmiarowa

Jednostką obmiarową jest:

- m² (metr kwadratowy) powierzchni wykonanej nawierzchni przy uprawie mechanicznej z nawożeniem.

8. ODBIÓR ROBÓT

Roboty uznaje się za wykonane zgodnie z dokumentacją projektową, SST i wymaganiami Inspektora Nadzoru, jeżeli wszystkie pomiary i badania z zachowaniem tolerancji wg pkt 6 dały wyniki pozytywne.

9. PODSTAWA PŁATNOŚCI

Według kontraktu.

10. PRZEPISY ZWIĄZANE

- Polskie Normy

Opracował:

ST- 00 WYMAGANIA OGÓLNE

1.	WSTĘP.....	3
2.	OGÓLNE WYMAGANIA DOTYCZĄCE ROBÓT.....	4
3.	OGÓLNE WYMAGANIA DOTYCZĄCE MATERIAŁÓW.....	8
4.	OGÓLNE WYMAGANIA DOTYCZĄCE SPRZĘTU.....	10
5.	OGÓLNE WYMAGANIA DOTYCZĄCE TRANSPORTU.....	10
6.	WYKONANIE ROBÓT	11
7.	KONTROLA JAKOŚCI ROBÓT	11
8.	DOKUMENTY BUDOWY.....	13
9.	OBMIAR ROBÓT	14
10.	ODBIÓR ROBÓT	15
11.	POSTANOWIENIA KOŃCOWE.....	17
12.	NORMY I PRZEPISY ZWIĄZANE.....	17

1. WSTĘP

1.1. Przedmiot Specyfikacji Technicznych

Specyfikacje Techniczne zawierają informacje oraz wymagania wspólne dotyczące Wykonania i Odbioru Robót, które zostaną zrealizowane w ramach zadania: „**Dokumentacja projektowa zewnętrznych instalacji wod.-kan. do zagospodarowania terenu przy siedzibie WPK w Jeleniu wraz z wiatą**”.

1.2. Zakres stosowania Specyfikacji Technicznych

Specyfikacje Techniczne należy odczytywać i rozumieć w zleceniu i wykonaniu Robót opisanych w punkcie 1.1. jako część Dokumentacji Przetargowej.

1.3. Zakres Robót objętych Specyfikacjami Technicznymi

Wymagania ogólne należy rozumieć i stosować w powiązaniu z niżej wymienionymi Specyfikacjami Technicznymi:

- SST-01 Zewnętrzna instalacja wodociągowa,
- SST-02 Zewnętrzna instalacja kanalizacji sanitarnej.

W różnych miejscach Specyfikacji Technicznych podane są odnośniki do stosowanych norm i standardów.

Przywołane normy i standardy winny być traktowane jako integralna część Specyfikacji Technicznych i czytane w połączeniu z rysunkami i Specyfikacjami, w których są wymienione. Zakłada się, że Wykonawca dogłębnie zaznajomi się z ich zawartością i wymaganiami. Zastosowane będą miały ostatnie wydania norm i standardów według stanu na 30 dni przed datą zamknięcia przetargu, o ile wyraźnie nie stwierdzono inaczej.

Roboty należy wykonywać w bezpieczny sposób, ściśle w zgodzie z obowiązującymi regulacjami, normami, standardami i wymaganiami określonymi w Specyfikacjach Technicznych.

Gdziekolwiek występują odwołania do polskich norm, dopuszczalne jest stosowanie odpowiednich norm krajów Unii Europejskiej.

1.4. Określenia podstawowe.

Użyte w Specyfikacjach Technicznych wymienione poniżej określenia należy rozumieć w każdym przypadku następująco:

Kierownik budowy - osoba wyznaczona przez Wykonawcę, upoważniona do kierowania Robotami i do występowania w jego imieniu w sprawach realizacji Kontraktu.

Inżynier Kontraktu - osoba wyznaczona przez Zamawiającego do koordynowania działań w celu prawidłowego wykonania zadania inwestycyjnego zwana w dalszych częściach Inżynierem lub Inżynierem Kontraktu.

Laboratorium - laboratorium badawcze zaakceptowane przez Inżyniera Kontraktu, służące do przeprowadzania wszelkich badań i prób związanych z realizacją Kontraktu oraz oceną jakości Materiałów i Robót.

Materiały - wszelkie surowce i produkty niezbędne do wykonywania Robót zgodnie z Dokumentacją Projektową i specyfikacjami Technicznymi, zaakceptowane przez Inżyniera.

Projektant - uprawniona osoba prawna lub fizyczna będąca autorem Dokumentacji Projektowej.

Wyceniony Przedmiar Robót — Przedmiar robót wyceniony przez Wykonawcę i stanowiący część jego oferty.

2. OGÓLNE WYMAGANIA DOTYCZĄCE ROBÓT.

Wykonawca Robót jest odpowiedzialny za jakość ich wykonania, oraz za ich zgodność z Dokumentacją Projektową, Specyfikacją Techniczną i poleceniami Inżyniera Kontraktu.

2.1. Przekazanie Placu Budowy.

W terminie określonym w Warunkach Kontraktu Zamawiający przekaze Wykonawcy Plac Budowy wraz ze wszystkimi wymaganymi uzgodnieniami prawnymi i administracyjnymi, jakie są niezbędne dla wykonania robót, Dziennik Budowy i Księgę Obmiaru, oraz Dokumentację Projektową i Specyfikacje Techniczne.

2.2. Dokumentacja Projektowa.

Dokumentacja załączona do Dokumentacji Przetargowej składa się z projektu budowlano-wykonawczego zewnętrznych instalacji wod.-kan. do zagospodarowania terenu przy siedzibie WPK w Jeleniu wraz z wiatą.

2.2.1. Dokumentacja przekazana Wykonawcy po przyznaniu Kontraktu.

Wykonawca otrzyma od Inżyniera Kontraktu po przyznaniu Kontraktu dwa egzemplarze Dokumentacji Projektowej na Roboty objęte Kontraktem.

W okresie przygotowywania ofert pełna dokumentacja Projektowa znajduje się do wglądu w siedzibie Zamawiającego.

2.2.2. Dokumentacja do opracowania przez Wykonawcę.

1. Wykonawca we własnym zakresie opracuje i uzgodni oraz zatwierdzi projekt organizacji budowy. Koszty tego projektu należy uwzględnić w cenach jednostkowych Robót.
2. Wykonawca we własnym zakresie opracuje i uzgodni harmonogram robót gwarantujący ciągłość pracy posterunku. Koszty tego harmonogramu należy uwzględnić w cenach jednostkowych Robót.
3. Wykonawca sporządzi dokumentację powykonawczą, w tym dokumentację geodezyjno-wykonawczą dla zrealizowanych Robót - zgodnie z obowiązującymi przepisami. Koszt tej dokumentacji należy uwzględnić w cenach jednostkowych Robót.
4. Wykonawca opracuje i dostarczy instrukcje rozruchu, obsługi i dokumentacje techniczno-ruchowe dla dostarczonych urządzeń. Koszty tych dokumentacji należy uwzględnić w cenach jednostkowych Robót.

2.2.3. Zgodność Robót z Dokumentacją Projektową i Specyfikacjami Technicznymi.

1. Dokumentacja Projektowa, Specyfikacje Techniczne dostarczone Wykonawcy przez Inżyniera Kontraktu są istotnymi elementami Kontraktu i jakiekolwiek wymagania zawarte w jednym z tych dokumentów jest tak samo wiążące, jak gdyby występowało ono we wszystkich dokumentach. W przypadku rozbieżności, wymiary określone liczbą są ważniejsze od wymiarów określonych wg skali rysunku. Poszczególne dokumenty powinny być traktowane w następującej kolejności pod względem ważności:

- Dokumentacja Projektowa,
- Specyfikacje Techniczne.

Wykonawca nie może wykorzystać na swą korzyść jakichkolwiek błędów lub braków w Dokumentacji Projektowej lub w Specyfikacjach Technicznych, a o ich wykryciu winien bezzwłocznie powiadomić Inżyniera Kontraktu, który zadecyduje o dokonaniu niezbędnych zmian i uzupełnień.

2. Wszystkie wykonane Roboty powinny być zgodne z planem zagospodarowania terenu, rzutami, przekrojami poprzecznymi i wymaganiami materiałowymi określonymi w Dokumentacji projektowej oraz w Specyfikacjach Technicznych.
3. Cechy Materiałów i elementów Robót powinny być jednorodne i wykazywać bliską zgodność z określonymi wymaganiami albo z wartościami średnimi określonego przedziału tolerancji. Przedział tolerancji przyjmuje się w celu uwzględnienia przypadkowych nieznacznych odchyśleń od wartości docelowych, jakie są praktycznie nieuniknione.
4. W przypadku, gdy Roboty lub Materiały nie będą w pełni zgodne z Dokumentacją Projektową, lub Specyfikacją Techniczną i będzie to miało wpływ na niezadowalającą jakość Robót, to takie Materiały będą niezwłocznie zastąpione innymi, a Roboty te rozebrane na koszt Wykonawcy.

2.3. Zabezpieczenie Placu Budowy.

1. Wykonawca jest zobowiązany do utrzymania określonej wydajności gwarantującej wykonanie Kontraktu
2. Przed przystąpieniem do Robót Wykonawca przedstawi Inżynierowi Kontraktu do zatwierdzenia projekt organizacji Robót uwzględniający realizację Kontraktu. W zależności od potrzeb i postępu Robót projekt ten powinien być aktualizowany na bieżąco przez Wykonawcę.
3. Na czas wykonywania Robót Wykonawca ma obowiązek wykonać, lub dostarczyć tymczasowe urządzenia zabezpieczające, takie jak znaki ostrzegawcze. Wszystkie urządzenia zabezpieczające powinny być zatwierdzone przez Inżyniera przed ich ustawieniem.
4. Wykonawca powinien spełnić standardy Higieny a w szczególności dopilnować by pracownicy posiadali aktualne badania lekarskie.
5. Wykonawca powinien uzgodnić z Zamawiającym sposób korzystania z pomieszczeń sanitarnych przez osoby uczestniczące w procesie inwestycyjnym.
6. Wykonawca Powinien podjąć wszelkie środki ostrożności, aby uniknąć ryzyka przedostania się obcych materiałów, ciał i substancji do rurociągów. Szczególna troska wymagana jest przy wykonywaniu podłączeń do pracujących przewodów i uzbrojenia.
7. W wypadku rozlania paliwa bądź chemikaliów na budowie, należy przerwać wszelkie prace, zatrzymać źródło wycieku i skażony grunt niezwłocznie wykopać i usunąć z budowy. Natychmiast należy zawiadomić Inżyniera o tym incydencie.
8. Wszelkie Instalacje elektryczne stanowiące część tymczasowych robót Wykonawcy, w tym pomieszczenia na budowie, powinny spełniać obowiązujące normy i standardy i powinny być utrzymane w stanie gwarantującym ciągłe bezpieczeństwo osób zatrudnionych.
9. Koszt zabezpieczenia Placu Budowy należy uwzględnić w cenach jednostkowych Robót.

2.4. Ochrona środowiska podczas wykonywania Robót.

1. Wykonawca ma obowiązek znać wszystkie przepisy dotyczące ochrony środowiska naturalnego i stosować je w czasie prowadzenia Robót.
2. Wykonawca w szczególności zapewni spełnienie następujących warunków:
 - a) miejsca na bazy, magazyny, składowiska i drogi wewnętrzne będą tak wybrane, aby nie powodowały zniszczeń w środowisku naturalnym.
 - b) będą podjęte odpowiednie środki zabezpieczające przed: zanieczyszczeniami zbiorników wodnych i cieków pyłami, paliwem, olejami, materiałami bitumicznymi, chemikaliami oraz innymi toksycznymi substancjami zanieczyszczeniem powietrza pyłami i gazami, przekroczeniem dopuszczalnych norm hałasu, możliwością powstania pożaru,
 - c) praca sprzętu używanego podczas realizacji Robót nie będzie powodować zanieczyszczeń w środowisku naturalnym na Placu budowy i poza nim.
3. Opłaty i ewentualne kary za przekroczenie w trakcie realizacji Robót norm określonych w odpowiednich przepisach dotyczących ochrony środowiska obciążą Wykonawcę.

2.5. Ochrona przeciwpożarowa.

1. Wykonawca będzie przestrzegał przepisy ochrony przeciwpożarowej
2. Na terenie budowy Wykonawca będzie utrzymywał sprawny sprzęt przeciwpożarowy wymagany odpowiednimi przepisami.
3. Materiały łatwopalne będą składowane w sposób zgodny z odpowiednimi przepisami oraz będą zabezpieczone przed dostępem osób trzecich
4. Wykonawca będzie odpowiedzialny za wszelkie straty spowodowane pożarem wywołanym w efekcie realizacji Robót albo przez personel Wykonawcy.

2.6. Materiały szkodliwe dla otoczenia.

1. Materiały, które w sposób trwały są szkodliwe dla otoczenia nie będą dopuszczone do użycia.
2. Nie dopuszcza się do użycia Materiałów wywołujących szkodliwe promieniowanie o stężeniu większym niż dopuszczalne.
3. Wszelkie materiały odpadowe użyte do Robót będą miały świadectwo dopuszczenia wydane przez uprawnioną jednostkę, jednoznacznie określające brak szkodliwego oddziaływania tych materiałów na środowisko.

2.7. Wymagania dotyczące bezpieczeństwa i higieny pracy.

1. Podczas realizacji Robót Wykonawca będzie przestrzegał wszystkich przepisów dotyczących bezpieczeństwa i higieny pracy. W szczególności Wykonawca ma obowiązek zadbać o zdrowie i bezpieczeństwo pracy swych pracowników i zapewnić im właściwe warunki pracy i warunki sanitarne.
2. Wykonawca zapewni i utrzyma wszelkie urządzenia zabezpieczające oraz sprzęt i odpowiednią odzież dla ochrony osób zatrudnionych na Placu Budowy, oraz dla zapewnienia bezpieczeństwa publicznego.
3. Wykonawca zapewni i utrzyma w odpowiednim stanie urządzenia socjalne dla personelu pracującego na Placu Budowy.

4. Uznaje się, że wszelkie koszty związane z wypełnieniem wymagań określonych powyżej są uwzględnione przez Wykonawcę w cenach jednostkowych Robót.
5. Wykonawca musi przestrzegać i spełniać wszelkie przepisy krajowe odnoszące się do bezpieczeństwa i higieny pracy łącznie z urządzeniami socjalnymi.

W szczególności, zwraca się uwagę Wykonawcy na właściwe:

- a) Ochronne nakrycie głowy, obuwie i odzież ochronną
- b) Drabiny zejściowe, i podesty robocze
- c) Urządzenia budowlane.
- d) Dojścia na budowę i oświetlenie
- e) Sprzęt pierwszej pomocy i procedury awaryjne
- f) Pomieszczenia na budowie dla pracowników Wykonawcy w tym stołówki umywalnie i toalety
- g) Środki przeciwpożarowe przy Robotach i pomieszczeniach budowy

Powyższa lista nie jest zamknięta, a Wykonawca odpowiada za zapewnienie, że wszelkie wymogi i zobowiązania bezpieczeństwa i higieny pracy przy robotach i dla pracowników oraz warunki socjalne są spełnione.

6. Przy pracy w ograniczonych przestrzeniach Wykonawca musi podjąć konieczne środki ostrożności, aby zapewnić bezpieczeństwo załogi i posiadać odpowiedni sprzęt monitorowania i ratunkowy.
7. W miarę postępu prac, Wykonawca powinien w pełni zwracać uwagę na bezpieczeństwo wszystkich osób upoważnionych do przebywania na budowie.
8. Zgodnie z artykułem 21A ust.1 Ustawy „Prawo budowlane” Kierownik Budowy winien sporządzić lub zapewnić sporządzenie przed rozpoczęciem budowy plan bezpieczeństwa i ochrony zdrowia uwzględniając specyfikę obiektu budowlanego i warunki prowadzenia robót.

2.8. Ochrona własności publicznej i prywatnej.

1. Wykonawca jest zobowiązany do ochrony przed uszkodzeniem lub zniszczeniem własności publicznej lub prywatnej.
2. Jeśli w związku z zaniechaniem, niewłaściwym prowadzeniem Robót, lub brakiem koniecznych działań ze strony Wykonawcy nastąpi uszkodzenie lub zniszczenie własności publicznej lub prywatnej, to Wykonawca na swój koszt naprawi lub odtworzy uszkodzoną własność. Stan uszkodzonej lub naprawionej własności powinien być nie gorszy niż przed powstaniem uszkodzenia.
3. Gdyby zaistniało przypadkowe uszkodzenie istniejących instalacji lub urządzeń podziemnych lub nadziemnych Wykonawca natychmiast powiadomi o tym fakcie odpowiednią instytucję użytkującą lub będącą właścicielem tych instalacji lub urządzeń a także Inżyniera Kontraktu. Wykonawca będzie współpracował w usunięciu powstałej awarii z odpowiednimi służbami specjalistycznymi.
4. Jakikolwiek uszkodzenia instalacji lub urządzeń podziemnych lub nadziemnych nie wykazanych na planach i rysunkach dostarczonych wykonawcy przez Zamawiającego i powstałe bez winy lub zaniechania Wykonawcy, zostaną usunięte na koszt Zamawiającego. W pozostałych przypadkach koszt naprawy uszkodzeń obciąża Wykonawcę.

2.9. Wymagania dotyczące ruchu pojazdów.

1. Wykonawca będzie odpowiedzialny za jakiegokolwiek uszkodzenia spowodowane ruchem pojazdów związanym z wykonywaniem Robót i naprawi lub wymieni wszystkie uszkodzone elementy na koszt własny, w sposób zaakceptowany przez Inżyniera Kontraktu.

2.10. Opieka nad Robotami.

1. Wykonawca będzie odpowiedzialny nad Robotami i za wszystkie Materiały i Sprzęt używany do Robót zgodnie z warunkami Kontraktu.
2. Jeżeli Wykonawca zaniedba utrzymanie Robót lub ich elementu w zadowalającym stanie, to na polecenie Inżyniera Kontraktu rozpocznie on roboty zabezpieczające nie później, niż 24 godziny po otrzymaniu tego polecenia. W przeciwnym razie Inżynier Kontraktu może natychmiast wstrzymać Roboty.
3. Wykonawca zapewni odpowiednią siłę roboczą do pomocy przy sprawdzaniu wytyczania lub prowadzenia pomiarów Inżynierowi Kontraktu lub jego pracownikom. Taka pomoc powinna być dostępna w czasie 1 godziny od zgłoszenia prośby.
4. Wykonawca zapewni stały dostęp Inżynierowi Kontraktu do wszystkich miejsc pod jego kontrolą oraz niezwłocznie dostarczy zapisy, świadectwa i inne informacje wymagane w Kontrakcie.

2.11. Przestrzeganie prawa.

1. Wykonawca ma obowiązek znać wszystkie Ustawy i Rozporządzenia władz centralnych i władz lokalnych oraz inne przepisy, instrukcje oraz wytyczne, które w jakikolwiek sposób są związane z realizacją Robót lub mogą wpływać na Roboty, a w czasie prowadzenia Robót powinien przestrzegać tych wszystkich regulacji i stosować się do nich.

2.12. Prawa patentowe.

1. Jeżeli od Wykonawcy wymaga się, lub też uzna on za konieczne lub uzasadnione użycia rozwiązania projektowego, urządzenia, materiału lub metody, które są chronione patentem lub innym prawem własności, to Wykonawca powinien spełnić wszystkie wymagania określone prawem, dotyczące zasad stosowania chronionego rozwiązania, urządzenia, materiału lub metody.
2. Wymagania określone w pkt. 1 powinny być spełnione przez Wykonawcę przed przystąpieniem do robót, w których mają zastosowanie chronione rozwiązania urządzenia, materiały lub metody. Wykonawca powinien poinformować Inżyniera Kontraktu o uzyskaniu wymaganych uzgodnień i akceptacji, a w razie potrzeby przedstawić ich kopie.
3. Jeżeli niedotrzymanie wymagań sformułowanych w pkt. 1 i 2 spowoduje następstwa finansowe lub prawne, to w całości obciążą one Wykonawcę.

3. OGÓLNE WYMAGANIA DOTYCZĄCE MATERIAŁÓW.

3.1. Wymagania ogólne.

1. Wszystkie Materiały stosowane przez Wykonawcę przy wykonywaniu Robót winny być:
 - Nowe i nieużywane,

- Odpowiadać wymaganiom norm i przepisów wymienionych w niniejszych Specyfikacjach Technicznych i w Dokumentacji Projektowej oraz innych nie wymienionych, ale obowiązujących norm i przepisów.
 - Mieć wymagane polskimi przepisami atesty i certyfikaty, w tym również i świadectwa dopuszczenia do obrotu oraz wymagane Ustawą z dnia 3 kwietnia 1993r. certyfikaty bezpieczeństwa
2. Wykonawca poniesie wszelkie koszty związane z dostarczeniem Materiałów na Plac Budowy.

3.2. Źródła uzyskiwania Materiałów

1. Co najmniej na trzy tygodnie przed zaplanowanym wykorzystaniem jakichkolwiek Materiałów przeznaczonych do Robót, Wykonawca przedstawi Inżynierowi Kontraktu do zatwierdzenia szczegółowe informacje dotyczące proponowanego źródła wytwarzania zamawiania lub wydobywania tych Materiałów oraz odpowiednie świadectwa badań laboratoryjnych i próbki.
2. Zatwierdzenie poszczególnych częściowych dostaw Materiałów z danego źródła nie oznacza automatycznego zatwierdzenia wszystkich materiałów z tego źródła.
3. Wykonawca zobowiązany jest do prowadzenia badań w celu udokumentowania, że Materiały uzyskane z dopuszczonego źródła spełniają w sposób ciągły wymagania Specyfikacji technicznych w czasie postępu Robót.

3.3. Pozyskiwanie Materiałów miejscowych.

1. Wykonawca ponosi odpowiedzialność za spełnienie wymagań ilościowych i jakościowych wszystkich Materiałów użytych do realizacji Robót.

3.4. Materiały nie odpowiadające wymaganiom.

1. Materiały nie odpowiadające wymaganiom zostaną przez Wykonawcę wywiezione z Placu Budowy, bądź złożone we wskazanym przez Inżyniera miejscu. Jeżeli Inżynier zezwoli Wykonawcy na użycie tych Materiałów do innych Robót niż tych, dla których zostały zakupione, to koszt tych Materiałów zostanie przewartościowany przez Inżyniera.
2. Każdy element Robót, w którym znajdują się niezbadane, bądź nie zaakceptowane Materiały, Wykonawca wykonuje na własne ryzyko, licząc się z jego odrzuceniem i nie zaplaceniem.

3.5. Przechowywanie i składowanie Materiałów.

1. Wykonawca zapewni, aby Materiały składowane tymczasowo (do czasu ich użycia dla wykonywanych Robót) były zabezpieczone przed zanieczyszczeniem, zachowały swą jakość i właściwości i były dostępne do kontroli przez Inżyniera.
2. Miejsca czasowego składowania będą zlokalizowane w obrębie Placu Budowy w miejscach uzgodnionych z Inżynierem lub poza Placem Budowy w miejscach zorganizowanych przez Wykonawcę. Po zakończeniu Robót miejsca tymczasowego składowania materiałów będą doprowadzone przez Wykonawcę do ich pierwotnego stanu w sposób zaakceptowany przez Inżyniera.

3.6. Wariantowe stosowanie Materiałów.

1. Jeżeli Dokumentacja Projektowa lub Specyfikacje Techniczne przewidują możliwość zastosowania w wykonywanych Robotach wariantowego rodzaju Materiału, to Wykonawca powiadomi Inżyniera o swym zamiarze, na co najmniej trzy tygodnie przed użyciem wariantowego rodzaju Materiału, albo w okresie dłuższym, jeśli to będzie konieczne dla prowadzenia badań przez Inżyniera. Wybrany i zaakceptowany rodzaj Materiału nie może być później zmieniony bez zgody Inżyniera.

4. OGÓLNE WYMAGANIA DOTYCZĄCE SPRZĘTU.

1. Wykonawca jest zobowiązany do używania tylko takiego Sprzętu, który nie spowoduje niekorzystnego wpływu na jakość wykonywanych Robót. Sprzęt używany do Robót powinien być zgodny z ofertą Wykonawcy i powinien odpowiadać pod względem typów i jakości wskazaniom zawartym w Specyfikacjach technicznych, Programie Zapewnienia Jakości (PZJ), lub projekcie organizacji Robót, zaakceptowanym przez Inżyniera. W przypadku braku ustaleń w powyższych dokumentach, Sprzęt winien być uzgodniony i zaakceptowany przez Inżyniera.
2. Liczba i wydajność Sprzętu będzie gwarantować przeprowadzenie Robót zgodnie z zasadami określonymi w Dokumentacji Projektowej, Specyfikacjach Technicznych i wskazaniach Inżyniera i w terminie przewidzianym Kontraktem.
3. Sprzęt będący własnością Wykonawcy lub wynajęty do wykonania Robót, będzie utrzymywany w dobrym stanie i gotowości do pracy. Będzie on zgodny z normami ochrony środowiska i przepisami dotyczącymi jego użytkowania. Wykonawca dostarczy Inżynierowi kopie dokumentów potwierdzających dopuszczenie sprzętu do użytkowania w przypadkach, gdy jest to wymagane przepisami.
4. Jeżeli Dokumentacja Projektowa lub Specyfikacje Techniczne przewidują możliwość użycia sprzętu wariantowego przy wykonywanych Robotach, to Wykonawca powiadomi Inżyniera o swoim zamiarze wyboru takiego Sprzętu, co najmniej trzy tygodnie przed jego użyciem. Wybrany i zaakceptowany sprzęt nie może być później zmieniony bez zgody Inżyniera.
5. Sprzęt, maszyny i urządzenia, które nie gwarantują zachowania warunków Kontraktu zostaną przez Inżyniera zdyskwalifikowane i nie będą dopuszczone do Robót.

5. OGÓLNE WYMAGANIA DOTYCZĄCE TRANSPORTU

1. Wykonawca jest zobowiązany do stosowania jedynie takich środków transportu, które nie wpłyną niekorzystnie na jakość wykonywanych Robót i na właściwości przewożonych Materiałów.
2. Liczba środków transportu będzie zapewniać prowadzenie Robót zgodnie z zasadami określonymi w Dokumentacji Projektowej, Specyfikacjach Technicznych i wskazaniach Inżyniera, oraz w terminie przewidzianym Kontraktem.
3. Przy ruchu na drogach publicznych pojazdy będą spełniać wszelkie wymagania dotyczące przepisów ruchu drogowego. Środki transportu, które nie odpowiadają warunkom Kontraktu, będą na polecenie Inżyniera usunięte z Placu Budowy.
4. Wykonawca będzie usuwać na bieżąco na własny koszt wszelkie zanieczyszczenia spowodowane jego pojazdami na drogach publicznych oraz dojazdach do Placu budowy.

6. WYKONANIE ROBÓT

6.1. Ogólne zasady wykonywania Robót

1. Wykonawca jest odpowiedzialny za prowadzenie Robót oraz za jakość zastosowanych Materiałów i wykonywanych Robót zgodnie z postanowieniami Warunków Kontraktu.
2. Wykonawca ponosi odpowiedzialność za dokładne wytyczenie w planie i wyznaczenie wysokości wszystkich elementów Robót zgodnie z wymiarami i rzędnymi określonymi w Dokumentacji Projektowej lub przekazanymi na piśmie przez Inżyniera.
3. Następstwa jakiegokolwiek błędu spowodowanego przez wykonawcę w wytyczeniu i wyznaczeniu Robót zostaną poprawione, (jeśli wymagać tego będzie Inżynier) przez Wykonawcę na własny koszt.
4. Sprawdzenie wytyczenia Robót lub wyznaczenia wysokości przez Inżyniera nie zwalnia Wykonawcy od odpowiedzialności za ich dokładność.
5. Decyzje Inżyniera dotyczące akceptacji, bądź odrzucenia Materiałów lub elementów Robót będą oparte na wymaganiach sformułowanych w Kontrakcie, Dokumentacji Projektowej i specyfikacjach Technicznych, a także w normach i wytycznych. Przy podejmowaniu decyzji Inżynier uwzględni wyniki badań i obserwacji podczas produkcji i prób Materiałów, doświadczenia z przeszłości, wyniki badań naukowych oraz inne czynniki wpływające na Robot.
6. Polecenia Inżyniera Kontraktu będą wykonywane po ich otrzymaniu przez Wykonawcę nie później niż w terminie wyznaczonym przez Inżyniera, pod groźbą zatrzymania Robót. Skutki finansowe z tego tytułu będzie ponosił Wykonawca.

7. KONTROLA JAKOŚCI ROBÓT

7.1. Program Zapewnienia Jakości (PZJ).

1. Do obowiązków Wykonawcy należy opracowanie i przedstawienie do aprobaty Inżyniera programu zapewnienia jakości (PZJ) dla Robót, w którym zaprezentuje on zamierzony sposób wykonywania Robót, możliwości techniczne, kadrowe i organizacyjne gwarantujące wykonanie Robót zgodnie z Dokumentacją Projektową, Specyfikacjami Technicznymi oraz poleceniami i ustaleniami przekazanymi przez Inżyniera.
2. Program zapewnienia jakości (PZJ) będzie zawierać:
Część ogólną a w niej:
 - organizację wykonania Robót, w tym terminy i sposób prowadzenia Robót,
 - organizację ruchu na budowie wraz z oznakowaniem Robót,
 - zasady BHP,
 - wykaz zespołów roboczych, ich kwalifikacje i przygotowanie praktyczne,
 - wykaz osób odpowiedzialnych za jakość i terminowość wykonania poszczególnych elementów Robót,
 - system (sposób i procedurę) proponowanej kontroli i sterowania jakością wykonywanych Robót, wyposażenie w sprzęt i urządzenia do pomiarów i kontroli (opis laboratorium własnego lub laboratorium, któremu Wykonawca zamierza zlecić prowadzenie badań), sposób oraz formę gromadzenia wyników badań laboratoryjnych, zapisów pomiarów, a także wyciągniętych wniosków i zastosowanych korekt w procesie technologicznym, proponowany sposób i formę przekazywania tych informacji Inżynierowi.

Część szczegółową, podającą dla każdego rodzaju Robót następujące dane:

- wykaz maszyn i urządzeń na budowie z ich parametrami technicznymi
- rodzaje i ilość środków transportu i urządzeń do magazynowania i załadunku materiałów itp.,
- sposób zabezpieczenia i ochrony ładunków przed utratą ich właściwości podczas transportu,
- sposób i procedurę pomiarów i badań,
- sposób postępowania z Materiałami i Robotami nie odpowiadającymi wymaganiom.

7.2. Zasady kontroli jakości Robót.

1. Celem kontroli Robót będzie takie sterowanie ich przygotowaniem i wykonaniem, aby osiągnąć założoną jakość Robót.
2. Wykonawca jest odpowiedzialny za pełną kontrolę jakości Robót i jakości Materiałów. Wykonawca zapewni odpowiedni system kontroli obejmujący personel, laboratorium, sprzęt, zaopatrzenie i wszystkie urządzenia niezbędne do pobierania próbek i badań Materiałów oraz Robót.
3. Wykonawca będzie przeprowadzał pomiary i badania Materiałów oraz Robót z częstotliwością zapewniającą stwierdzenie, że Roboty wykonano zgodnie z wymaganiami kontraktowymi.
4. Wykonawca dostarczy Inżynierowi świadectwa, że wszystkie urządzenia i sprzęt badawczy posiadają ważną legalizację i odpowiadają wymaganiom norm i wytycznych określających procedury badań.
5. Inżynier będzie przekazywał Wykonawcy pisemne informacje o jakichkolwiek niedociągnięciach urządzeń, sprzętu, pracy personelu lub metod badawczych. Jeśli niedociągnięcia te będą tak poważne, że mogą wpłynąć ujemnie na wyniki badań, Inżynier natychmiast wstrzyma użycie badanych Materiałów i dopuści je do użycia dopiero wtedy, kiedy niedociągnięcia w pracy Wykonawcy zostaną usunięte i stwierdzona zostanie odpowiednia jakość tych materiałów.
6. Wszystkie koszty związane z organizowaniem i prowadzeniem badań ponosi Wykonawca. Przeprowadzenie badań powtórnych lub dodatkowych, albo oprze się wyłącznie na własnych badaniach przy ocenie zgodności Materiałów i Robót z Dokumentacją Projektową i Specyfikacjami Technicznymi. W takim przypadku koszty powtórnych lub dodatkowych badań i pobierania próbek poniesie Wykonawca.

7.3. Atesty jakości Materiałów i Sprzętu.

1. W przypadku Materiałów, dla których atesty są wymagane Specyfikacjami Technicznymi, każda partia tych Materiałów dostarczona do Robót będzie posiadała atest określający w sposób jednoznaczny jej cechy.
2. Wyroby przemysłowe winny posiadać certyfikaty wydane przez producenta, poparte wynikami przeprowadzonych przez niego badań. Kopie tych wyników będą dostarczone przez Wykonawcę Inżynierowi.
3. Inżynier może dopuścić do użycia Materiały posiadające atest, stwierdzający ich pełną zgodność z warunkami Kontraktu. Materiały posiadające atesty, a urządzenia ważne legalizacje, mogą być badane w dowolnym czasie. Jeśli zostanie stwierdzona niezgodność

ich właściwości ze Specyfikacjami Technicznymi, wówczas takie Materiały lub urządzenia zostaną odrzucone.

8. DOKUMENTY BUDOWY.

8.1. Dziennik Budowy.

1. Dziennik Budowy jest wymagany dokumentem prawnym obowiązującym Zamawiającego i Wykonawcę i winien być prowadzony od dnia rozpoczęcia Robót do końca okresu Gwarancyjnego. Odpowiedzialność za prowadzenie Dziennika Budowy spoczywa na Wykonawcy.
2. Zapisy w Dzienniku Budowy będą dokonywane na bieżąco i będą dotyczyły przebiegu Robót, stanu bezpieczeństwa ludzi i mienia oraz spraw technicznych i administracyjnych na Placu Budowy.
3. Każdy wpis do Dziennika Budowy będzie opatrzone datą, podpisem osoby, która dokonała wpisu z podaniem jej imienia i nazwiska oraz stanowiska służbowego. Wpisy będą czytelne, w porządku chronologicznym, bezpośrednio jeden pod drugim. Załączone do Dziennika Budowy protokoły i inne dokumenty będą oznaczone kolejnym numerem załącznika i opatrzone datą i podpisem Wykonawcy, Inżyniera, Projektanta lub innego uprawnionego do wpisów uczestnika Kontraktu.
4. Do Dziennika Budowy należy wpisywać w szczególności:
 - Datę przekazania Wykonawcy Placu Budowy,
 - Datę przekazania Wykonawcy Dokumentacji Projektowej,
 - Datę akceptacji przez Inżyniera programu zapewnienia Jakości i harmonogramu Robót,
 - Terminy rozpoczęcia i ukończenia poszczególnych elementów Robót,
 - Przebieg Robót, trudności i przeszkody w ich prowadzeniu, okresy i przyczyny przerw w Robotach, uwagi i polecenia Inżyniera,
 - Dаты i przyczyny wstrzymania Robót,
 - Zgłoszenia i daty odbiorów Robót zanikających i ulegających zakryciu, odbiorów częściowych i końcowych,
 - Wyjaśnienia, uwagi i propozycje Wykonawcy,
 - Wyjaśnienia, uwagi i propozycje Projektantów prowadzących nadzór autorski,
 - Warunki atmosferyczne, przerwy lub ograniczenia w pracy spowodowane złą pogodą,
 - Dane dotyczące bezpieczeństwa i ochrony Robót,
 - Dane dotyczące jakości Materiałów, pobierania próbek oraz wyniki przeprowadzonych badań z podaniem, kto je przeprowadzał,
 - Inne istotne informacje o przebiegu Robót.
6. Propozycje, uwagi i wyjaśnienia Wykonawcy i Projektantów wpisane do Dziennika Budowy będą przedłożone Inżynierowi Kontraktu w celu zajęcia stanowiska.
7. Decyzje Inżyniera wpisane do dziennika Budowy muszą być podpisane przez Wykonawcę z zaznaczeniem ich przyjęcia lub zajęciem stanowiska.
8. Wpis dokonany przez Projektanta obliguje Inżyniera do zajęcia stanowiska. Projektant nie ma prawa do wydawania poleceń Wykonawcy.

8.2. Księga Obmiarów.

1. Księga Obmiarów stanowi dokument umożliwiający rozliczenie faktycznych ilości wykonanych Robót.
2. Obmiary wykonanych Robót przeprowadza się w sposób ciągły, w jednostkach przyjętych w wycenionym Przedmiarze Robót i wpisuje się je do Księgi Obmiarów.

8.3. Pozostałe dokumenty budowy

1. Do dokumentów budowy zalicza się oprócz wymienionych w punktach 8.1 do 8.3. następujące dokumenty:
 - a) zgłoszenie na realizację Inwestycji,
 - b) protokoły przekazania Placu Budowy,
 - c) umowy cywilno-prawne z osobami trzecimi i inne umowy cywilno-prawne,
 - d) świadectwa Przejęcia Robót,
 - e) protokoły z narad i ustaleń,
 - f) korespondencja na budowie.

8.4. Przechowywanie dokumentów budowy.

1. Dokumenty budowy należy przechowywać na Placu Budowy w miejscu odpowiednio zabezpieczonym,
2. W przypadku zaginięcia jakiegokolwiek dokumentu budowy należy go natychmiast odtworzyć w formie przewidzianej prawem.
3. Inżynier Kontraktu będzie miał stały dostęp do wszystkich dokumentów budowy. Należy także je udostępniać Zamawiającemu na jego życzenie.

9. OBMIAR ROBÓT

9.1. Ogólne zasady Obmiaru Robót.

1. Obmiar Robót będzie określał faktyczny zakres wykonanych Robót zgodnie z Dokumentacją Projektową i Specyfikacjami Technicznymi w jednostkach określonych w wycenionym Przedmiarze Robót.
2. Obmiar Robót dokonywany będzie zgodnie z warunkami Kontraktu.
3. Wyniki obmiaru będą wpisane do Księgi Obmiarów.
4. Jakikolwiek błąd lub przeoczenie w ilościach podanych w Przedmiarze Robót lub Specyfikacjach Technicznych nie zwalnia Wykonawcy z obowiązku ukończenia wszystkich Robót. Błędy zostaną poprawione według pisemnych instrukcji Inżyniera.
5. Obmiar wykonywanych robót będzie przeprowadzany z częstotliwością wynikającą z comiesięcznych płatności na rzecz Wykonawcy lub w innym czasie określonym w Kontrakcie lub uzgodnionym przez Wykonawcę i Inżyniera Kontraktu.

9.2. Zasady określania ilości Robót i Materiałów.

1. Długości i odległości między określonymi punktami skrajnymi będą obmierzone poziomo wzdłuż linii osiowej, szerokości - po prostej prostopadłej do osi.
2. Jeżeli Specyfikacje Techniczne właściwe dla danych Robót nie podają tego inaczej, to objętości będą wyliczane w m³ -jako długość pomnożona przez średni przekrój.

3. Ilości, które mają być obmierzone wagowo, będą ważone w tonach lub kilogramach - zgodnie z wymaganiami Specyfikacji Technicznych.
4. Roboty pomiarowe do obmiaru oraz nieodzowne obliczenia będą wykonywane w sposób zrozumiały i jednoznaczny. Obmiary skomplikowanych powierzchni lub objętości będą uzupełniane odpowiednimi szkicami umieszczonymi w Księdze Obmiarów. W razie braku miejsca w Księdze, szkice te będą dołączone w formie odrębnego załącznika do Księgi. Wzór takiego załącznika uzgodniony będzie z Inżynierem.

9.3. Urządzenia i sprzęt pomiarowy.

1. Urządzenia i sprzęt pomiarowy do obmiaru Robót wymagają akceptacji Inżyniera Kontraktu przed ich użyciem.
2. Urządzenia i sprzęt pomiarowy będą dostarczone przez Wykonawcę. Będą one posiadać ważne świadectwa atestacji.
3. Urządzenia i sprzęt pomiarowy będą utrzymywane przez Wykonawcę w dobrym stanie technicznym przez cały okres realizacji Robót.

9.4. Termin i częstotliwość przeprowadzania pomiarów.

1. Obmiary będą przeprowadzane przed częściowym lub końcowym przejęciem Robót, a także w przypadku występowania dłuższych przerw w prowadzeniu Robót lub zmianie Wykonawcy Robót.
2. Obmiary Robót zanikających będą przeprowadzane w czasie wykonywania tych Robót.
3. Obmiary Robót ulegających zakryciu będą przeprowadzane przed ich zakryciem.

10. ODBIÓR ROBÓT

10.1. Rodzaje odbiorów.

1. W zależności od ustaleń w odpowiednich Specyfikacjach technicznych, Roboty podlegają następującym etapom odbioru, dokonywanym przez Inżyniera Kontraktu przy udziale Wykonawcy:
 - a) odbiór Robót zanikających lub ulegających zakryciu,
 - b) przejęcie odcinka lub całości Robót (wystawienie Świadectwa Przejęcia Robót odpowiednio dla odcinka lub całości Robót),
 - c) odbiór ostateczny (ostateczne zatwierdzenie robót - wystawienie Świadectwa Wypełnienia Gwarancji).

10.2. Odbiór Robót zanikających i ulegających zakryciu.

1. Odbiór Robót zanikających i ulegających zakryciu dokonywany będzie zgodnie z Warunkami Kontraktu.

10.3. Świadectwo Przejęcia Robót.

1. Świadectwo Przejęcia Robót będzie wystawione zgodnie z Warunkami Kontraktu

10.4. Dokumenty Przejęcia Robót.

1. Dokumentem stwierdzającym dokonanie przejęcia Robót jest Świadectwo Przejęcia sporządzone wg wzoru ustalonego przez Inżyniera Kontraktu.

2. Dla celów Przejęcia robót Wykonawca jest zobowiązany przygotować następujące dokumenty:
 - Dokumentację Projektową z naniesionymi ewentualnymi zmianami,
 - Dokumentację powykonawczą,
 - Specyfikacje Techniczne,
 - Uwagi i polecenia Inżyniera, zwłaszcza przy odbiorze Robót zanikających i ulegających zakryciu oraz udokumentowanie wykonania tych zaleceń,
 - Receptury i ustalenia technologiczne,
 - Dziennik Budowy i Księgę Obmiarów,
 - Atesty jakościowe wbudowanych Materiałów,
 - Opinię technologiczną sporządzoną na podstawie wszystkich wyników badań i pomiarów załączonych do dokumentów odbioru, a wykonywanych zgodnie ze Specyfikacjami Technicznymi i Programem Zapewnienia Jakości,
 - Sprawozdanie techniczne,
 - Instrukcje konserwacji i obsługi dla dostarczonych urządzeń technologicznych
 - Inne dokumenty wymagane przez Zamawiającego,
 - Zakres i lokalizację wykonanych Robót,
 - Wykaz wprowadzonych zmian w stosunku do Dokumentacji Projektowej przekazanej przez Inżyniera,
 - Uwagi dotyczące warunków realizacji Robót,
 - Datę rozpoczęcia i datę ukończenia Robót.

10.5. Odbiór ostateczny - Świadcstwo Wypełnienia Gwarancji

1. Świadcstwo Wypełnienia Gwarancji wystawione zgodnie z ustaleniami Warunków Kontraktu będzie rozumiane jako ostateczne zatwierdzenie Robót - odbiór ostateczny.
2. Ostateczne zatwierdzenie Robót po wygaśnięciu okresu Gwarancji (okresu odpowiedzialności za usterki) nastąpi po usunięciu wszystkich usterek odnotowanych w Świadcstwie Przejęcia oraz tych, które wystąpiły w okresie Gwarancji.

10.6. Dokumentacja powykonawcza

1. Cała dokumentacja musi być jednoznaczna, logiczna i zgodna z aktualnie prowadzonymi robotami.
2. Dla wszelkich napraw lub zmian prowadzonych podczas okresu gwarancyjnego musi być przygotowana nowa dokumentacja.
3. Cała dokumentacja powinna być przejrzystie skopiowana w czterech (4) kopiach w oddzielnych plastikowych koszulkach i systematycznie dzielona na foldery (o wymiarach 29,7 x 21 cm) na 20 dni przed przekazaniem obiektu użytkownikowi.
4. Cała dokumentacja dotycząca rysunków wykonanych przez wykonawcę robót powinna być przygotowana w typie oprogramowania CAD. Powyższa dokumentacja powinna być również dostarczona na dyskietkach lub płytach CD.
5. Cała dokumentacja i rysunki powinny być przedłożone i zaakceptowane przez Inżyniera Kontraktu, przed wystawieniem Protokołu Przejęcia.

11. POSTANOWIENIA KOŃCOWE

11.1. Ustalenia ogólne.

1. Podstawą płatności jest obmierzona ilość Robót wykonanych przez Wykonawcę zgodnie z Kontraktem. Do obmierzonych ilości zastosowanie będą miały ceny jednostkowe podane w wycenionym Przedmiarze Robót.
2. Cena jednostkowa pozycji uwzględniać będzie wszystkie czynności, wymagania i badania składające się na jej wykonanie, określone dla tej pozycji w Specyfikacji technicznej i w Dokumentacji Projektowej.
3. Cena jednostkowa obejmuje:
 - a) Robociznę bezpośrednią,
 - b) Wartość zużytych Materiałów wraz z kosztami ich zakupu, składowania i transportu
 - c) Wartość pracy Sprzętu wraz z kosztami jednorazowymi (sprowadzenie Sprzętu na Plac Budowy i z powrotem, montaż i demontaż na stanowisku pracy),
 - d) Koszt opracowania dokumentacji opisanej w punkcie 2.2.2. niniejszej Specyfikacji Technicznej,
 - e) Koszty pośrednie w skład, których wchodzi: płace personelu i kierownictwa budowy, pracowników zaplecza, koszty urządzenia, eksploatacji i likwidacji Placu Budowy i zaplecza (w tym doprowadzenie energii i wody, drogi itp.), koszty tymczasowego oznakowania Robót, wydatki na BHP, usługi obce na rzecz budowy, opłaty dzierżawne, ekspertyzy dotyczące wykonanych Robót, koszty ogólne Wykonawcy, itp.,
 - f) Koszt rekultywacji i uporządkowania Placu Budowy po zakończeniu Robót,
 - g) Zysk kalkulacyjny, zawierający też ewentualne ryzyko Wykonawcy z tytułu Kontraktu w całym okresie jego realizacji, łącznie z Okresem Gwarancyjnym,
4. Do cen jednostkowych nie należy wliczać podatku VAT.

12. NORMY I PRZEPISY ZWIĄZANE.

Roboty będą wykonywane w sposób bezpieczny, ściśle w zgodzie z Polskimi Normami (PN) i przepisami obowiązującymi w Polsce.

Specyfikacje Techniczne w różnych miejscach powołują się na Normy, przepisy branżowe, instrukcje.

Należy je traktować jako integralną część i należy je czytać łącznie z Rysunkami i Specyfikacjami, jak gdyby tam one występowały. Uważa się, że Wykonawca jest w pełni zaznajomiony z ich zawartością i wymaganiami. Zastosowanie będą miały ostatnie wydania Polskich Norm (datowane nie później niż 30 dni przed datą składania ofert) o ile nie postanowiono inaczej. Dopuszczalne jest stosowanie odpowiednich norm Unii Europejskiej w zakresie przyjętym przez polskie prawodawstwo.

**SST-01 ZEWNĘTRZNA INSTALACJA WODOCIĄGOWA
KOD CPV: 45110000, 45210000**

SPIS TREŚCI

1. WSTĘP	21
1.1. Przedmiot Szczegółowej Specyfikacji Technicznej	21
1.2. Zakres stosowania SST	21
1.3. Określenia podstawowe	21
2. MATERIAŁY.....	22
2.1. Wymagania szczegółowe dla materiałów	23
2.2. Odbiór materiałów na budowie	23
2.3. Składowanie materiałów	23
3. SPRZĘT.....	24
3.1. Ogólne wymagania dotyczące sprzętu	24
4. TRANSPORT	24
4.1. Transport rur	24
4.2. Transport armatury	25
4.3. Transport mieszanki betonowej	25
4.4. Transport kruszyw	25
5. WYKONANIE ROBÓT.....	25
5.1. Ogólne zasady wykonania Robót	25
5.2. Roboty przygotowawcze.....	25
5.3. Wykopy.....	26
5.4. Układanie przewodów	27
5.5. Rurociągi.....	27
5.6. Miejsca kolizji i skrzyżowań.....	28
5.7. Zasypywanie i zagęszczanie gruntu	28
5.8. Badanie szczelności.....	29
5.9. Płukanie i dezynfekcja.....	29
5.10. Wymagania szczegółowe.....	30
6. KONTROLA JAKOŚCI ROBÓT	30
6.1. Badania przy odbiorze	31
7. OBMIAR ROBÓT	31
8. ODBIÓR ROBÓT	31
8.1. Odbiór techniczny częściowy zewnętrznej instalacji wodociągowej.....	31
8.2. Odbiór techniczny końcowy	32
9. PRZEPISY ZWIĄZANE	33

1. WSTĘP

1.1. Przedmiot Szczegółowej Specyfikacji Technicznej

Przedmiotem niniejszej SST są wymagania dotyczące wykonania i odbioru zewnętrznej instalacji wodociągowej.

1.2. Zakres stosowania SST

Szczegółowa Specyfikacja Techniczna zawiera informacje oraz wymagania wspólne dotyczące wykonania i odbioru robót, które zostaną zrealizowane w ramach zadania: „**Dokumentacja projektowa zewnętrznych instalacji wod.-kan. do zagospodarowania terenu przy siedzibie WPK w Jeleniu wraz z wiatą**”.

1.3. Określenia podstawowe

- Sieć wodociągowa - układ połączonych przewodów i ich uzbrojenia, przesyłających i rozprowadzających wodę przeznaczoną do spożycia przez ludzi (wymagania dla wody wg [1] i [9] znajdujących się poza budynkami, w granicach od stacji uzdatniania wody do zestawu wodomierzowego na przyłączy wodociągowym .
- Przewód wodociągowy tranzytowy – przesyłowy przewód bez odgałęzień, przeznaczony wyłącznie do przesyłu wody.
- Przewód wodociągowy magistralny – magistrala wodociągowa, przewód z odgałęzieniami, przeznaczony do rozprowadzania wody do przewodów rozdzielczych.
- Przewód wodociągowy rozdzielczy, osiedlowy – przewód przeznaczony do doprowadzenia wody do instalacji wodociągowej.
- Przyłącze wodociągowe – połączenie wodociągowe – przewód przeznaczony do doprowadzenia wody do instalacji wodociągowej.
- Instalacja wodociągowa – układ połączonych przewodów armatury i urządzeń, służące do zaopatrywania budynku w zimną i ciepłą wodę, spełniającą wymagania jakościowe określone w odrębnych przepisach dotyczących warunków jakim powinna odpowiadać woda do spożycia przez ludzi.
- Uzbrojenie przewodów wodociągowych – armatura i przyrządy pomiarowe zapewniające prawidłowe działanie i eksploatację sieci wodociągowej.
- Armatura sieci wodociągowej – w zależności od przeznaczenia:
 - Armatura zaporowa – zasuwy, przepustnice, zawory,
 - Armatura odpowietrzająca – zawory odpowietrzające, napowietrzające, odpowietrzająco-napowietrzające,
 - Armatura regulacyjna – zawory regulacyjne i redukcyjne,
 - Armatura przeciwpożarowa – hydranty,
 - Armatura czerpalna – źródła uliczne.
- Podłoże naturalne - podłoże naturalne z drobnoziarnistego gruntu.
- Podłoże naturalne z podsypką - podłoże naturalne z gruntu twardego np. skalistego, z podsypką z gruntu drobnoziarnistego, albo podłoże naturalne z określonym rodzajem podsypki wymaganej ze względu na materiał z którego wykonano rury przewodu wodociągowego, zgodnie z warunkami technicznymi producenta tych rur.
- Podłoże wzmocnione - podłoże na gruncie niestabilnym. Wzmocnienie podłoża może polegać na wymianie gruntu na piasek lub żwir albo wykonanie ławy betonowej lub

specjalnej konstrukcji.

- Podsypka - materiał gruntowy między dnem wykopu a przewodem wodociągowym i obsypką.
- Obsypką - materiał gruntowy między podłożem lub podsypką a zasypką wstępną, otaczający przewód wodociągowy.
- Zasypka wstępna - warstwa wypełniającego materiału gruntowego tuż nad wierzchem rury.
- Zasypka główna - warstwa wypełniającego materiału gruntowego między powierzchnią zasypki wstępnej i terenem.
- Pozostałe określenia według PN-B-01060.

2. MATERIAŁY

Przy wykonywaniu robót budowlanych należy, stosować wyroby budowlane, które zostały dopuszczone do obrotu i powszechnego lub jednostkowego stosowania w budownictwie.

Wyroбами dopuszczonymi do obrotu i powszechnego stosowania w budownictwie są właściwie oznaczone:

- wyroby budowlane dla których wydano certyfikat na znak bezpieczeństwa, wykazujący, że zapewniono zgodność z kryteriami technicznymi określonymi na podstawie Polskich Norm, aprobat technicznych oraz właściwych przepisów i dokumentów technicznych - w odniesieniu do wyrobów podlegających tej certyfikacji,
- wyroby budowlane dla których dokonano oceny zgodności i wydano certyfikat zgodności lub deklarację zgodności z Polską Normą lub z aprobatą techniczną, mające istotny wpływ na spełnienie co najmniej jednego z wymagań podstawowych - w odniesieniu do wyrobów nie objętych certyfikacją na znak bezpieczeństwa,
- wyroby budowlane umieszczone w wykazie wyrobów nie mających istotnego wpływu na spełnianie wymagań podstawowych oraz wyrobów wytwarzanych i stosowanych według tradycyjnie uznanych zasad sztuki budowlanej, będącym załącznikiem do rozporządzenia,
- wyroby budowlane oznaczone znakowaniem CE, dla których zgodnie z odrębnymi przepisami dokonano oceny zgodności ze zharmonizowaną normą europejską wprowadzoną do zbioru Polskich Norm, z europejską aprobatą techniczną lub krajową specyfikacją techniczną państwa członkowskiego Unii Europejskiej uznaną przez Komisję Europejską za zgodną z wymaganiami podstawowymi,
- wyroby budowlane znajdujące się w określonym przez Komisję Europejską wykazie wyrobów mających niewielkie znaczenie dla zdrowia i bezpieczeństwa, dla których producent wydał deklarację zgodności z uznanymi regułami sztuki budowlanej.

Dopuszczone do jednostkowego stosowania w obiekcie budowlanym są wyroby budowlane wykonane według indywidualnej dokumentacji technicznej sporządzonej przez projektanta obiektu lub z nim uzgodnionej, dla których dostawca, zgodnie z rozporządzeniem, wydał oświadczenie wskazujące, że zapewniono zgodność wyrobu z tą dokumentacją oraz z przepisami i obowiązującymi normami.

Zgodnie z art. 46 ustawy Prawo budowlane [2], kierownik budowy, a jeżeli jego ustanowienie nie jest wymagane - inwestor, obowiązany jest przez okres wykonywania robót budowlanych przechowywać oświadczenia wymienione wyżej oraz udostępniać je przedstawicielom uprawnionych organów.

Materiały stosowane w zewnętrznej instalacji wodociągowej, powinny być tak dobrane, aby

nie powodowały zmian obniżających jego trwałości. Elementy użyte do budowy zewnętrznej instalacji wodociągowej powinny spełniać wymagania PN-B-10725:1997.

Materiały powinny odpowiadać specyfikacji technicznej, a jakakolwiek zmiana powinna być zatwierdzona przez Projektanta.

2.1. Wymagania szczegółowe dla materiałów.

2.1.1. Rury i kształtki z PE

Standartowo rury produkowane są w odcinkach prostych o długości 10 i 12 m lub w kręgach (nawet do średnicy Ø160 mm) po 100 m i więcej. Średnica zewnętrzna kręgu powinna wynosić co najmniej 25 średnic rury nie mniej niż 60 cm. Kształtki w zależności od wymiarów pakowane są w worki foliowe lub w pudła kartonowe. Opakowanie powinno zabezpieczać rury przed uszkodzeniem (zarysowanie, deformacja) podczas składowania i transportu. Elementy mocujące oraz wiążące nie powinny powodować uszkodzenia powierzchni rur. W przypadku stosowania mocowań drewnianych dla odcinków prostych odległość (x) powinna być zgodna z wymogami podanymi przez producenta, lecz nie większa niż 2,5 m. W ten sam sposób są regulowane waga zwoju oraz liczba punktów styczności bębna ze zwojem.

Rury należy przechowywać w położeniu poziomym na płaskim równym podłożu w stosach o wysokości do 1,5 m (rury w zwojach) lub 1,0 m (rury w odcinkach składowanych luzem). Temperatura w miejscu przechowywania rur i kształtek nie powinna przekraczać +35°C. Składowane rury i kształtki nie powinny być narażone na działanie promieni słonecznych i opadów atmosferycznych, zabezpieczone przed działaniem promieniowania słonecznego nie powinny być składowane dłużej niż 2 lata.

2.1.2. Armatura

Jako armaturę stosować zawory kulowe przelotowe mufowe Dn 25, które należy montować w istniejącym budynku oraz projektowanym węźle sanitarnym.

2.1.3. Kruszywo na podsypkę

Podsypka może być wykonana z tłucznia lub żwiru. Użyty materiał na podsypkę powinien odpowiadać wymaganiom stosownych norm, np. PN-B-06712, PN-B-11111, PN-B-11112.

2.1.4. Beton

Beton hydrotechniczny B-15 i B-20 powinien odpowiadać wymaganiom BN-62/6738-07.

2.1.5. Zaprawa cementowa

Zaprawa cementowa powinna odpowiadać wymaganiom PN-B-14501.

2.2. Odbiór materiałów na budowie

Materiały należy dostarczyć na budowę wraz ze świadectwem jakości, kartami gwarancyjnymi i protokołami odbioru technicznego. Dostarczone materiały na miejsce budowy należy sprawdzić pod względem kompletności i zgodności z danymi producenta.

Należy przeprowadzić oględziny dostarczonych materiałów. W razie stwierdzenia wad lub powstania wątpliwości ich jakości, przed wbudowaniem należy poddać badaniom określonym przez Inżyniera robót.

2.3. Składowanie materiałów

Składowanie urobku i materiałów jest dozwolone tylko po jednej stronie wykopu w odległości nie mniejszej niż 0,6 m, a dla zachowania komunikacji nie mniejszej niż 1,0 m od krawędzi wykopu umocnionego oraz odkładany min. 1,0 m za klin odłamu gruntu jeśli ściany

wykopu nie są umocnione lub gdy urobek jest odwożony bezpośrednio na składowisko.
W klinie odłamu gruntu nie wolno składować materiałów.

3. SPRZĘT

3.1. Ogólne wymagania dotyczące sprzętu

Wykonawca jest zobowiązany do używania jedynie takiego sprzętu, który nie spowoduje niekorzystnego wpływu na jakość wykonywanych robót. Sprzęt używany do robót powinien być zgodny z ofertą Wykonawcy i powinien odpowiadać pod względem typów i ilości wskazaniom zawartym w dokumentacji projektowej lub projekcie organizacji robót.

Liczba i wydajność sprzętu powinny gwarantować przeprowadzenie robót, zgodnie z zasadami określonymi w dokumentacji projektowej.

Sprzęt będący własnością Wykonawcy lub wynajęty do wykonania robót ma być utrzymywany w dobrym stanie i gotowości do pracy. Powinien być zgodny z normami ochrony środowiska i przepisami dotyczącymi jego użytkowania.

Wykonawca dostarczy kopie dokumentów potwierdzających dopuszczenie sprzętu do użytkowania i badań okresowych, tam gdzie jest to wymagane przepisami.

Wykonawca będzie konserwować sprzęt jak również naprawiać lub wymieniać sprzęt niesprawny.

Jakikolwiek sprzęt, maszyny, urządzenia i narzędzia nie gwarantujące zachowania warunków umowy, zostaną zdyskwalifikowane i nie dopuszczone do robót.

4. TRANSPORT

Do przewożenia materiałów będą stosowane następujące zmechanizowane środki transportu:

- samochody skrzyniowe,
- samochody samowyładowcze,
- samochody dostawcze.

Ruch środków transportowych obok wykopów powinien odbywać się poza granicą klina naturalnego odłamu gruntu wyznaczonymi drogami technologicznymi. Rozładowanie materiałów będzie dokonywane z zachowaniem środków ostrożności zapobiegających uszkodzeniu materiałów. Transport będzie taki jak określono w specyfikacji lub inny, jeżeli zostanie zatwierdzony przez Inżyniera.

4.1. Transport rur

Rury PE 100 mogą być przewożone dowolnymi środkami transportu w sposób zabezpieczający je przed uszkodzeniem lub zniszczeniem.

Wykonawca zapewni przewóz rur w pozycji poziomej wzdłuż środka transportu.

Wykonawca zabezpieczy wyroby przewożone w pozycji poziomej przed przesuwaniem i przetaczaniem pod wpływem sił bezwładności występujących w czasie ruchu pojazdów.

Transport rur PE 100 w rejon wykopu powinien się odbywać tylko pełnymi paletami.

Rury na paletach muszą być transportowane na samochodach o odpowiedniej długości, tak, by nie zwisały poza samochód.

Wyładunek palet wymaga użycia dźwigu lub koparki. Przewóz pojedynczej rury wymaga użycia koparki na pasach nośnych lub w przypadku małych średnic ręcznie. Nie wolno stosować zawiesi z lin metalowych lub łańcuchów. Do końców rur nie wolno doczepiać jakichkolwiek haków. Nie wolno rur zrzucać lub wlec. Przy transportowaniu pojedynczych rur do wykopu przy

pomocy pasów nośnych należy zwrócić uwagę na żółte lub białe punkty na zewnętrznej powierzchni rury określające jej środek ciężkości i powinny być układane punktem w szczycie rury. Nie wolno transportować pojedynczych rur w łyżce koparki.

4.2. Transport armatury

Armatura (zawory kulowe, antyskażeniowe, filtry, wodomierze itp.) mogą być przewożone dowolnymi środkami transportu w sposób zabezpieczony przed przesuwaniem się podczas transportu.

4.3. Transport mieszanki betonowej

Do przewozu mieszanki betonowej Wykonawca zapewni takie środki transportowe, które nie spowodują segregacji składników, zmiany składu mieszanki, zanieczyszczenia mieszanki i obniżenia temperatury przekraczającej granicę określoną w wymaganiach technologicznych.

4.4. Transport kruszyw

Kruszywa mogą być przewożone dowolnymi środkami transportu, w sposób zabezpieczający je przed zanieczyszczeniem i nadmiernym zawilgoceniem.

5. WYKONANIE ROBÓT

5.1. Ogólne zasady wykonania Robót

Zewnętrzna instalacja wodociągowa powinna zapewnić obiektowi budowlanemu możliwość spełnienia wymagań podstawowych dotyczących w szczególności:

- bezpieczeństwa konstrukcji,
- bezpieczeństwa pożarowego,
- bezpieczeństwa użytkowania,
- odpowiednich warunków higienicznych i zdrowotnych oraz ochrony środowiska,
- ochrony przed hałasem i drganiami,
- oszczędności energii i odpowiedniej izolacyjności cieplnej przegród.

Zewnętrzna instalacja wodociągowa powinna być wykonana zgodnie z projektem oraz przy spełnieniu we właściwym zakresie wymagań powołanych przepisów techniczno - budowlanych, a także zgodnie z zasadami wiedzy technicznej.

Ponadto zgodnie z art. 5 ust. 1 ustawy Prawo budowlane [2] Zewnętrzna instalacja wodociągowa powinna być wykonana przy wzięciu pod uwagę przewidywanego okresu użytkowania, w sposób umożliwiający zapewnienie prawidłowego użytkowania instalacji, zgodnej z przeznaczeniem obiektu i założeniami projektu oraz we właściwym zakresie zgodnym z wymaganiami przepisów techniczno-budowlanych dotyczących warunków technicznych użytkowania obiektów budowlanych.

Wykonawca przedstawi do zatwierdzenia przez Inżyniera zarys metodologii robót oraz graficzny terminarz robót określające wszystkie warunki, w których będzie wykonywana zewnętrzna instalacja wodociągowa.

5.2. Roboty przygotowawcze

Oś projektowanego rurociągu powinien wytyczyć uprawniony geodeta. Oś rurociągu powinna zostać oznaczona w trwały i widoczny sposób, przez zainstalowanie łańcucha reperów roboczych. Poszczególne punkty osi trasy powinny zostać zaznaczone przy pomocy kołków osiowych z gwoźdźmi. Kołki osiowe powinny zostać wbite przy każdej zmianie kierunku trasy

a na prostych odcinkach, co 30 – 50 m. Na każdym prostym odcinku powinny zostać umieszczone co najmniej trzy punkty. Kołki świadków powinny być wbijane na obu stronach wykopu tak, aby było możliwe odtworzenie osi wykopu podczas wykonywania wykopu. W terenie zabudowanym repery robocze w kształcie haków lub śrub powinny być montowane w ścianach budynków. Łańcuch znaków powinien zostać powiązany z państwową siecią reperów.

Ponadto w zakres robót przygotowawczych wchodzi:

- rozebranie nawierzchni,
- usunięcie humusu spycharką i ułożenie w pryzmy, poza zasięgiem robót,
- wykonanie przekopów kontrolnych celem ustalenia rzeczywistych rzędnych posadowienia i przebiegu istniejącego uzbrojenia podziemnego, pod nadzorem ich użytkowników (porównać z Dokumentacją Projektową),
- wyznaczyć w terenie miejsca składowania poszczególnych materiałów oraz drogi dowozu do strefy montażowej,
- teren budowy ogrodzić i zabezpieczyć wg potrzeb dla ruchu pieszego i kołowego za pomocą znaków drogowych, oświetlenia, mostków przejściowych i przejazdowych.

5.3. Wykopy

Wykop należy zabezpieczyć zgodnie z Rozporządzeniem Ministra Infrastruktury z dnia 6.02.2003 r. w sprawie bezpieczeństwa i higieny pracy podczas wykonywania robót budowlanych (Dz. U. Nr 47, poz. 401) oraz PN-B-10736, PN-B-06050, PN-EN 1610.

Wykopy dla rurociągów będą wykonywane mechanicznie, do głębokości o 0,2 m mniejszej niż projektowana. Poglębianie do właściwej wartości wykonać ręcznie bezpośrednio przed ułożeniem rurociągu. Odchylenie grubości warstwy nie powinno przekraczać ± 3 cm. Warstwa ta powinna zostać usuwana bezpośrednio przed układaniem rurociągu. W miejscach skrzyżowań i zbliżeń do istniejącego uzbrojenia terenu, wykopy wykonywać ręcznie w odległości ustalonej z właścicielami sieci. Minimalna szerokość wykopu do montażu rurociągów powinna wynosić 0,90 m. Szerokość wykopu nie może być zmniejszana podczas montażu rurociągu na powierzchni i układania całych ciągów rur w wykopie.

Niedopuszczalne jest w miejscu wykonywania wykopów prowadzenie jednocześnie innych robót oraz przebywanie osób niezatrudnionych. Przy prowadzeniu robót ziemnych w bezpośrednim sąsiedztwie instalacji podziemnych należy określić bezpieczne odległości (w pionie i poziomie), w jakich mogą być prowadzone roboty przy użyciu sprzętu ciężkiego. Odległości bezpiecznego używania maszyn roboczych należy ustalić z jednostkami zarządzającymi tymi instalacjami.

Dno wykopu powinno być równe i wykonane ze spadkiem ustalonym w projekcie. Odchylenie krawędzi wykopu na dnie w odniesieniu do osi wykopu nie przekroczy ± 5 cm. Dno wykopu oczyścić z gruzu, betonu i kamieni.

Po lub w czasie wykonywania wykopu należy sprawdzić (z udziałem Inżyniera), czy rodzaj gruntu odpowiada określonemu w projekcie dostarczonemu Wykonawcy.

W czasie wykonywania robót ziemnych miejsca niebezpieczne należy ogrodzić i umieścić napisy ostrzegawcze.

W czasie wykonywania wykopów w miejscach dostępnych dla osób niezatrudnionych przy tych robotach należy wokół wykopów pozostawionych na czas zmroku i w nocy ustawić balustrady o wysokości 1,1 m nad terenem i w odległości nie mniejszej niż 1 m od krawędzi

wykopu. Balustrady powinny być wyposażone w deskę krawężnikową wysokość 0,15 m oraz być zaopatrzone w światło ostrzegawcze koloru czerwonego. Niezależnie od ustawienia balustrad, w przypadkach uzasadnionych względami bezpieczeństwa wykop należy szczelnie przykryć, w sposób uniemożliwiający wpadnięcie do wykopu i zabezpieczyć balustradami, linami lub taśmami ostrzegawczymi.

Jeżeli teren, na którym są wykonywane roboty ziemne, nie może być ogrodzony, Wykonawca robót powinien zapewnić stały dozór.

Przejścia dla pieszych nad wykopami dla ruchu dwukierunkowego powinny mieć szerokość co najmniej 1,2 m a dla ruchu jednokierunkowego co najmniej 0,75 m. Po obu stronach przejścia (pomostu) muszą znajdować się bariery z poręczami o wysokości 1,10 m i deską krawężnikową wysokość 0,15 m.

5.4. Układanie przewodów

Rury PE układane w gruncie powinny mieć naturalne podłoże będące nienaruszonym sypkim gruntem o naturalnej wilgotności o wytrzymałości większej niż 0,05 MPa, zgodnie z PN-86/B-02480. Jeżeli w dnie wykopu występują kamienie o wielkości powyżej 60 mm lub podłoże jest skalne, należy zastosować podsypkę o grubości 15 cm.

W gruntach nawodnionych (odwadnianych w trakcie robót) oraz gruntach skalistych gliniastych lub stanowiących zbite ły podłoże należy wykonać jako wzmocnione z warstwy żwiru i piasku o grubości 20 cm łącznie z ułożonymi sączkami odwadniającymi.

W przypadku wystąpienia w poziomie posadowienia namulów należy dokonać wymiany gruntu na pełnej głębokości ich występowania na podsypkę żwirowo-piaskową. Materiał do podsypki nie powinien zawierać cząstek o wymiarach powyżej 20mm, materiał nie może być zmrożony, nie może zawierać ostrych kamieni lub innego łamanego materiału.

Podłoże pod rurociąg wyprofilować pod kątem opasania $\alpha = 90^\circ$.

5.5. Rurociągi

Oś przewodu w wykopie powinna być wytyczona i oznakowana.

Rury, kształtki, uszczelki i armatura przewodów powinny być sprawdzone przed montażem, czy spełniają wymagania projektowe, czy są oznakowane i czy nie są uszkodzone. Powinny być składowane zgodnie z zaleceniami producentów, w miejscach zapewniających im czystość. Powinny być zabezpieczone także przed wewnętrznym zanieczyszczeniem.

Przy zmianie kierunku i na odgałęzieniach przewodu stosować tylko kształtki producenta rur.

Zabezpieczenie przewodów przed przemieszczaniem powinno być wykonane na zmianach kierunków, na końcówkach przewodów oraz na odgałęzieniach. Do zabezpieczenia przewodów przed przemieszczaniem, powinny być stosowane bloki oporowe oparte o nienaruszony grunt.

Ułożony odcinek przewodu wodociągowego powinien być zabezpieczony przed zanieczyszczeniem.

W zależności od materiału rur ułożonych w ziemi powinny być stosowane złącza:

- zgrzewane doczołowe dla rur z PE,
- kielichowe dla rur PVC z uszczelkami elastomerowymi,
- specjalne, pozwalające na połączenie rur z różnych materiałów.

Montaż przewodów powinien być wykonywany, zgodnie z wymaganiami PN-B-10736, w temperaturach powietrza ustalonych w instrukcji montażu producenta rur.

Przejścia przewodów przez przeszkody terenowe powinny przebiegać najkrótszą drogą

możliwie pod kątem prostym w stosunku do przeszkody - powinny być wykonane w rurze ochronnej, przeciskiem lub przewiertem.

Przewody wodociągowe przebiegające poprzecznie pod drogą nie powinny zmniejszać stateczności i nośności podłoża oraz nawierzchni drogi a także naruszać skrajni drogi..

Skrzyżowanie przewodów wodociągowych z innym uzbrojeniem podziemnym, nie powinno naruszać bezpieczeństwa posadowienia tych uzbrojeń.

Na przewodach wodociągowych powinna być zamontowana armatura o minimalnym ciśnieniu nominalnym 1 MPa (10 bar).

Armatura sieci wodociągowych powinna być oznakowana za pomocą jednolitych tabliczek orientacyjnych wg PN- B-09700.

5.6. Miejsca kolizji i skrzyżowań

Należy zachować normatywne odległości od istniejących sieci przy prowadzeniu równoległym przewodów i skrzyżowaniach.

Roboty ziemne w miejscach kolizji z innymi sieciami prowadzić pod nadzorem właścicieli tych sieci.

Wszystkie napotkane na trasie wykonywanego wykopu rurociągi podziemne, krzyżujące się lub równoległe do wykopu powinny zostać zabezpieczone przed uszkodzeniem. Istniejące kolektory kanalizacyjne, wodociągi, kable, itp. uzbrojenie podziemne podwieszać do konstrukcji wsporczych wykonanych indywidualnie na budowie w trakcie prowadzenia robót. Po wykonaniu skrzyżowań przestrzeń pomiędzy kanałem a uzbrojeniem istniejącym wypełnić mieszanką żwirowo-piaskową.

W przypadku skrzyżowania z kablami elektroenergetycznymi należy stosować normę PN-76/E-05125. W przypadkach koniecznych stosować na kablach dzielone rury osłonowe, dwudzielne, z dodaniem 0,5 m rury po obu stronach kabla. Prace zabezpieczające należy wykonać po wyłączeniu kabli spod napięcia i pod nadzorem ich właścicieli.

W przypadku skrzyżowania z kablami telekomunikacyjnymi należy stosować normę ZN-96 TPSA-004.

5.7. Zasypywanie i zagęszczanie gruntu

Dno wykopu przed zasypaniem powinno zostać osuszone i oczyszczone z pozostałości po instalowaniu rurociągu. Stosowany materiał i sposób zasypywania nie powinny powodować uszkodzenia ułożonego rurociągu obiektów na rurociągu, jak również wodoodpornej izolacji.

Grunt użyty do zasypki wykopu powinien odpowiadać wymaganiom wg PN-B-03020. Grunt ten może być gruntem rodzimym lub dostarczonym z zewnątrz – G1. Grunt stosowany do zasypki nie powinien zawierać materiałów mogących uszkodzić przewód, gruntów zbrylonych, gruzu i śmieci. Zasypkę wykopu należy przeprowadzić zgodnie z PN-B-10736. Jeżeli przywieziony materiał wypełniający wykop w gruntach nawodnionych ma większą zdolność przewodzenia wody niż grunty lokalne, wówczas użyty materiał niespoisty musi być przekładany innym, żeby zabezpieczyć wypłukiwanie materiału wraz z wodą wzdłuż rurociągu.

Grubość warstwy zabezpieczającej w strefie niebezpiecznej ponad górą rurociągu powinna wynosić co najmniej 0,5 m. Jako materiał do zasypywania dla strefy niebezpiecznej należy zastosować grunt mineralny G1, sytki, drobno lub średnioziarnisty, nie skalisty, bez brył i kamieni, zgodnie z PN-B-02480. Podłoże pod rurociąg wyprofilować pod kątem opasania $\alpha = 90^\circ$. W dnie wykopu wykonać zagłębienia pod doczołowe złącza zgrzewane.

Po zamontowaniu i ułożeniu rur na dobrze zagęszczonym podłożu wykonanego z gruntu G1, należy boki rur podbić gruntem G1 ubijakami drewnianymi. Szerokość obsypki przewodu powinna być równa szerokości wykopu i sięgać do wysokości 30 cm od wierzchu rury. Ponad 30 cm od wierzchu rury zasypkę wykonać należy gruntem łatwo zagęszczalnym G2 z piasku sypkiego drobno- średnio- lub gruboziarnistego bez grud i kamieni zagęszczanego ręcznie warstwami o grubości 10 cm równocześnie z obu stron. Aby uniknąć osiadania gruntu pod drogami zasypkę należy zagęścić do 95% zmodyfikowanej wartości Proctora. Zasypkę wykopu należy wykonać zagęszczając warstwami gruntem łatwo zagęszczalnym (można również stosować piasek wymieszany z gruntem rodzimym) z równoczesną rozbiórką rozparć i odeskowań wykopów. Podbudowę kanału wykonać z gruntu G1, tak jak obsypkę, z piasku lub żwiru. Podczas zagęszczania gruntu utrzymywać jego wilgotność zgodnie z PN-B-02480. Wilgotność zagęszczania gruntu powinna być równa optymalnej lub wynosić min. 80 % jej wartości. Grunt użyty do zasypki nie powinien zawierać brył, gruzu i śmieci. W czasie próby szczelności - miejsca połączeń pozostawić należy nieobsypane.

Podczas zagęszczania gruntu urządzeniami wibracyjnymi miejsca pracy mają być oznakowane przenośnymi zaporami oraz mają być przestrzegane warunki bezpieczeństwa i higieny pracy, określone w dokumentacji techniczno-ruchowej i w instrukcji obsługi.

5.8. Badanie szczelności

Próby szczelności przewodów wodociągowych należy przeprowadzić zgodnie z PN-B-10725:1997.

Przed przystąpieniem do próby, cały badany odcinek ułożonego przewodu należy poddać kontroli wizualnej, sprawdzić, czy wszystkie złącza są odkryte, czy przewód jest zabezpieczony przed ewentualnymi przesunięciami oraz czy zaślepione końce przewodów są dobrze usztywnione. W czasie próby szczelności wszystkie zasuwki na trasie badanego odcinka powinny być otwarte, a odgałęzienia zaślepione.

Podczas napełniania przewodu wodą zawory odpowietrzające powinny być otwarte aż do czasu, gdy z wylotów odpowietrzeń będzie wydobywać się woda. Napełnianie przewodu powinno przeprowadzać się od najniżej położonego punktu badanego odcinka, a zawory odpowietrzające powinny znajdować się w punktach najwyższych. Prędkość napełniania powinna wynosić ok. 7 godzin/km rurociągu niezależnie od jego średnicy a temperatura wody nie powinna przekraczać 20°C.

Długość badanego odcinka poddawanego próbie szczelności nie powinna przekraczać 300 m.

Próbę szczelności należy przeprowadzać w temperaturze zewnętrznej nie niższej niż +1°C, natomiast latem przewód nie powinien być nasłoneczniony.

Ciśnienie próbne powinno wynosić 1,5 ciśnienia roboczego, jednak nie mniej niż 10 bar.

Badany odcinek można uznać za szczelny, jeżeli w czasie 30 minut utrzymane będzie wartość ciśnienia próbnego.

Dopuszcza się także wykonywanie wstępnej próby ciśnienia wg prPN-EN 805 za pomocą sprężonego powietrza, jednak miarodajnym wynikiem jest przeprowadzenie próby hydraulicznej.

5.9. Płukanie i dezynfekcja

Po zakończeniu budowy przewodu wodociągowego, po pozytywnych wynikach próby szczelności, należy dokonać jego płukania, używając do tego czystej wody. Prędkość przepływu czystej wody powinna być tak dobrana, aby mogła wypłukać wszystkie zanieczyszczenia

mechaniczne z przewodu jednak jej prędkość nie może być mniejsza od 1,0 m/s.

Przewód można uznać za dostatecznie wypłukany, jeżeli wypływająca z niego woda jest przezroczysta i bezbarwna.

Przewody wodociągowe wody pitnej należy poddać dezynfekcji za pomocą wodnych roztworów wapna chlorowanego lub podchlorynu sodowego. Czas trwania dezynfekcji powinien wynieść 24 godziny. Po usunięciu wody zawierającej związki chloru należy przeprowadzić ponowne płukanie.

Dopuszcza się rezygnację z dezynfekcji przewodu, jeżeli wyniki badań bakteriologicznych wykonanych po płukaniu przewodu wykażą, że pobrana próbka wody spełnia wymagania dla wody do picia i potrzeby gospodarcze.

5.10. Wymagania szczegółowe

Roboty budowlano-montażowe zewnętrznej instalacji wodociągowej winny być zsynchronizowane

z innymi robotami budowlano- montażowymi prowadzonymi na opisywanym terenie i powinny być prowadzone w kolejności podanej poniżej:

- wytyczenie osi tras i punktów charakterystycznych,
- wykonanie wykopów,
- ułożenie i montaż rur PE w wykopach,
- próby szczelności,
- płukanie i dezynfekcja
- zasypka wykopów i zagęszczenie gruntu,
- geodezyjne pomiary powykonawcze,
- odbiory częściowe,
- odbiór końcowy.

Całość prac prowadzić zgodnie z Warunkami Technicznymi Wykonania i Odbioru Sieci Wodociągowych, Zeszyt 3, COBRTI Instal 2001.

W trakcie realizacji inwestycji należy stosować się do ustaleń zawartych w załącznikach do projektu a w szczególności do ustaleń zawartych w Decyzji o Warunkach Zabudowy i Zagospodarowania Terenu oraz ustaleń zawartych w Opinii Zespołu Uzgadniania Dokumentacji.

Prace w rejonie istniejących sieci prowadzić pod nadzorem właściwych służb ich dysponentów.

Oś zewnętrznej instalacji wodociągowej, powinna być zgodna z wytyczeniem wykonanym przez geodetę w dowiązaniu do punktów stałych, potwierdzonych na szkicu geodezyjnym

Głębokość wykopu powinna być zgodna z głębokością, określoną w projekcie. Dno wykopu powinno być wyrównane do wymaganego spadku, zgodnie z rzędnymi ustalonymi w projekcie i dowiązane do reperów określonych przez geodetę.

Wszelkie odstępstwa od projektu należy uzgodnić z jednostką projektową.

Po odbiorach i zasypaniu wykopów powierzchnię terenu należy przywrócić do stanu przed rozpoczęciem robót.

Włączenie do czynnych sieci wykonać pod nadzorem ich właścicieli i użytkowników.

6. KONTROLA JAKOŚCI ROBÓT

Kontrola wykonania zewnętrznej instalacji wodociągowej polega na sprawdzeniu zgodności budowy z projektem.

Przed przystąpieniem do badania, Wykonawca powinien powiadomić Inżyniera o rodzaju i terminie badania. Po wykonaniu badania Wykonawca przedstawia na piśmie wyniki badań do akceptacji Inżyniera. Wykonawca powiadamia pisemnie Inżyniera o zakończeniu każdej roboty zanikającej, którą może kontynuować dopiero po pisemnej akceptacji odbioru przez Inżyniera Kontraktu i Użytkownika.

Wykonawca jest zobowiązany do stałej i systematycznej kontroli prowadzonych robót w zakresie i z częstotliwością określoną w niniejszej ST i zaakceptowaną przez Inżyniera Kontraktu.

Wykonawca przedstawi Inżynierowi Deklarację Zgodności z Normą oraz na życzenie wszystkie badania jak i atesty gwarancji wystawione przez producenta na stosowane materiały potwierdzające, że materiały spełniają warunki techniczne wymagane przez normę PN EN 295. Wykonawca na wniosek Inżyniera Kontraktu przedstawi Deklarację Zgodności z normą PN-EN/295 dostarczone przez producenta. Inżynier Kontraktu może dokonać wizytacji laboratorium w zakładzie produkcyjnym celem weryfikacji przedstawionych mu badań na zgodność z PN/EN-295.

6.1. Badania przy odbiorze

Roboty uznaje się za wykonane zgodnie z dokumentacją projektową, ST i wymaganiami Inżyniera, jeżeli wszystkie pomiary i badania z zachowaniem tolerancji zgodnie z wymogami kontroli jakości dały wyniki pozytywne.

Badania przy odbiorze przewodów zewnętrznej instalacji wodociągowej zależne są od rodzaju odbioru technicznego robót. Odbiory techniczne robót składają się z odbioru technicznego częściowego dla robót zanikających i odbioru technicznego końcowego po zakończeniu budowy. Badania przy odbiorze powinny być zgodne z wymaganiami PN-EN 1610, PN-EN 1671 oraz PN-EN 1091.

7. OBMIAR ROBÓT

Jednostki obmiarowe są następujące:

- [m] - przewody razem z wykopem, umocnieniem, podłożem i warstwą przykrywającą, wykop liniowy, okładzina rury, na podstawie pomiaru w terenie,
- [m³] – objętość wykopów, podsypki, zasypki.

8. ODBIÓR ROBÓT

8.1. Odbiór techniczny częściowy zewnętrznej instalacji wodociągowej

Badania przy odbiorze technicznym częściowym polegają na:

- Zbadaniu zgodności usytuowania i długości przewodu z dokumentacją i inwentaryzacją geodezyjną. Dopuszczalne odchylenie w planie osi przewodu od osi wytyczonej nie powinno przekraczać 0,1 m dla przewodów z tworzyw sztucznych i 0,02 m dla pozostałych. Dopuszczalne odchylenie rzędnych ułożonego przewodu od przewidzianych w projekcie nie powinno przekraczać dla przewodów z tworzyw sztucznych $\pm 0,05$ m, dla pozostałych $\pm 0,02$ m.
- Zbadaniu przez oględziny zabezpieczeń przed przemieszczaniem przewodu w rurze ochronnej.
- Zbadaniu podłoża naturalnego przez sprawdzenie nienaruszania gruntu. W przypadku naruszenia podłoża naturalnego, sposób jego zagęszczenia powinien być uzgodniony

z projektantem lub nadzorem.

- Zbadaniu podłoża wzmocnionego przez sprawdzenie jego grubości i rodzaju zgodnie z dokumentacją.
- Zbadaniu materiału ziemnego użytego do podsypki i obsypki przewodu, który powinien być drobny i średnioziarnisty, bez grud i kamieni. Materiał ten powinien być zagęszczony.
- Zbadaniu szczelności przewodu. Badanie szczelności należy przeprowadzić zgodnie z PN-B-10725.

Wyniki badań, powinny być wpisane do dziennika budowy, który z protokołem próby szczelności przewodu, inwentaryzacją geodezyjną (dopuszcza się inwentaryzację szkicową) oraz certyfikatami i deklaracjami zgodności z polskimi normami i aprobatami technicznymi, dotyczącymi rur, kształtek, armatury jest przedłożony podczas spisywania protokołu odbioru technicznego – częściowego, który stanowi podstawę do decyzji o możliwości zasypywania odebranego odcinka zewnętrznej instalacji wodociągowej.

Wymagane jest także dokonanie wpisu do dziennika budowy o wykonaniu odbioru technicznego częściowego. Kierownik budowy jest zobowiązany, zgodnie z art. 22 ustawy Prawo budowlane [2], przy odbiorze technicznym - częściowym przewodu wodociągowego, zgłosić inwestorowi do odbioru roboty ulegające zakryciu, zapewnić dokonanie prób i sprawdzenie przewodu, zapewnić geodezyjną inwentaryzację przewodu, przygotować dokumentację powykonawczą.

8.2. Odbiór techniczny końcowy

Badania przy odbiorze technicznym końcowym, polegają na:

- zbadaniu zgodności dokumentacji technicznej ze stanem faktycznym i inwentaryzacją geodezyjną,
- zbadaniu zgodności protokołu odbioru wyników badań stopnia zagęszczenia gruntu zasypki wykopu,
- zbadaniu zgodności protokołów odbioru: próby szczelności i wyników badań bakteriologicznych,
- zbadaniu rozstawu armatury i jej działania,

Wyniki badań powinny być wpisane do dziennika budowy, który z:

- protokołami odbiorów technicznych częściowych przewodu wodociągowego,
- projektem ze zmianami wprowadzonymi podczas budowy,
- wynikami badań bakteriologicznych,
- wynikami stopnia zagęszczenia gruntu zasypki wykopu,
- inwentaryzacją geodezyjną,

jest przedłożony podczas spisywania protokołu odbioru technicznego końcowego, na podstawie którego należy przekazać inwestorowi wykonaną zewnętrzną instalację wodociągową. Konieczne jest dokonanie wpisu do dziennika budowy o wykonaniu odbioru technicznego końcowego.

Teren po budowie przewodu wodociągowego, powinien być doprowadzony do pierwotnego stanu.

Kierownik budowy przekazuje inwestorowi instrukcję obsługi określonego systemu wodociągowego.

Kierownik budowy jest zobowiązany, zgodnie z art. 57 ust 1. p.2 ustawy Prawo budowlane

[2], przy odbiorze końcowym złożyć oświadczenia:

- wykonaniu przewodu wodociągowego zgodnie z projektem i warunkami pozwolenia na budowę,
- doprowadzeniu do należytego stanu i porządku terenu budowy, a także - w razie korzystania - ulicy i sąsiadującej nieruchomości.

9. PRZEPISY ZWIĄZANE

PN-B-10736: 1999	Roboty ziemne - Wykopy otwarte dla przewodów wodociągowych i kanalizacyjnych - Warunki techniczne wykonania.
PN-EN 545:2000	Rury, kształtki i wyposażenie z żeliwa sferoidalnego oraz ich złącza do rurociągów wodnych – Wymagania i metody badań.
PN-87/B-01060	Sieć wodociągowa zewnętrzna – Obiekty i elementy wyposażenia - Terminologia.
prPN-EN 805	Zaopatrzenie w wodę – Wymagania dla sieci wodociągowych i ich części składowych.
PN-92/B-01706/Az1:1999	Instalacje wodociągowe – Wymagania w projektowaniu.
PN-86/B-09700	Tablice orientacyjne do oznaczania uzbrojenia na przewodach wodociągowych.
PN-B-10725:1999	Wodociągi – Przewody zewnętrzne – Wymagania i badania.
PN-86/B-02480	Grunty budowlane. Określenia. Symbole. Podział i opis gruntów.
PN-81/B-04452	Grunty budowlane. Badania polowe.
PN-88/B-04481	Grunty budowlane. Badania próbek gruntów.

- [1] Ustawa z dnia 7 czerwca 2001 r. o zbiorowym zaopatrzeniu w wodę i odprowadzeniu ścieków (Dz. U. Nr 72/01, poz. 747).
- [2] Ustawa z dnia 7 lipca 1994 r. Prawo Budowlane - tekst jednolity (Dz. U. Nr 207/2003, poz.2016 z późn. zm.).
- [3] Rozporządzenie Ministra Infrastruktury z dn. 6 lutego 2003 r. w sprawie bezpieczeństwa i higieny pracy podczas wykonywania robót budowlanych (Dz. U. Nr 47/03, poz. 401).
- [4] Rozporządzenie Ministra Gospodarki z dnia 20 września 2001 r. w sprawie bezpieczeństwa i higieny pracy podczas eksploatacji maszyn i innych urządzeń technicznych do robót ziemnych, budowlanych i drogowych (Dz. U. Nr 118, póź. 1263).
- [5] Rozporządzenie Ministra Gospodarki z dnia 30 października 2002r. w sprawie minimalnych wymagań dotyczących BHP w zakresie użytkowania maszyn przez pracowników podczas pracy (Dz. U. Nr 191/02, poz. 1596).
- [6] Rozporządzenie Ministra Spraw Wewnętrznych i Administracji z dnia 5 sierpnia 1998r. w sprawie aprobat i kryteriów technicznych oraz jednostkowego stosowania wyrobów budowlanych (Dz. U. Nr 107/98, poz. 679; Nr 8/02 poz. 71).
- [7] Rozporządzenie Ministra Spraw Wewnętrznych i Administracji z dnia 31 lipca 1998 r. w sprawie systemów oceny zgodności, wzoru deklaracji zgodności oraz sposobu znakowania wyrobów budowlanych dopuszczonych do obrotu i powszechnego stosowania w budownictwie (Dz. U. Nr 113/98, poz. 728).

- [8] Rozporządzenie Ministra Rozwoju Regionalnego i Budownictwa z dnia 2 kwietnia 2001 r. w sprawie geodezyjnej ewidencji sieci uzbrojenie terenu oraz zespołów uzgadniania dokumentacji projektowej (Dz. U. Nr 38/01, poz. 455).
- [9] Rozporządzenie Ministra Zdrowia z dnia 4 września 2000 r. w sprawie warunków, jakim powinna odpowiadać woda do picia i na potrzeby gospodarcze, woda w kąpieliskach, oraz zasad sprawowania kontroli jakości wody przez organy Inspekcji Sanitarnej (Dz. U. Nr 82/00 poz. 937).
- [10] Wymagania techniczne COBRI INSTAL – zeszyt 3 „Warunki techniczne wykonania i odbioru sieci wodociągowych”.
- [11] „Warunki techniczne wykonania i odbioru rurociągów z tworzyw sztucznych”.

**SST-02 ZEWNĘTRZNA INSTALACJA KANALIZACJI SANITARNEJ
KOD CPV: 45210000, 45110000**

SPIS TREŚCI

1. WSTĘP	37
1.1. Przedmiot Szczegółowej Specyfikacji Technicznej	37
1.2. Zakres stosowania SST	37
1.3. Zakres Robót objętych SST	37
1.4. Określenia podstawowe	37
2. MATERIAŁY	38
2.1. Składowanie materiałów	39
2.2. Odbiór materiałów na budowie	40
3. SPRZĘT	40
4. TRANSPORT	41
4.1. Transport rur	41
4.2. Transport włazów kanałowych	41
4.3. Transport mieszanki betonowej	42
4.4. Transport kruszyw	42
5. WYKONANIE ROBÓT	42
5.1. Roboty przygotowawcze	42
5.2. Wykopy	43
5.3. Układanie przewodów	44
5.4. Miejsca kolizji i skrzyżowań	45
5.5. Zasypywanie i zagęszczanie gruntu	45
5.6. Badanie szczelności	46
5.7. Wymagania szczegółowe	46
6. KONTROLA JAKOŚCI ROBÓT	47
6.1. Badania przy odbiorze	48
6.2. Odbiór techniczny częściowy	48
6.3. Odbiór techniczny końcowy	48
6.4. Pozostałe wymagania	49
7. OBMIAR ROBÓT	50
8. PRZEPISY ZWIĄZANE	50

1. WSTĘP

1.1. Przedmiot Szczegółowej Specyfikacji Technicznej

Przedmiotem niniejszej SST są wymagania dotyczące wykonania i odbioru zewnętrznej instalacji kanalizacji sanitarnej.

1.2. Zakres stosowania SST

Szczegółowa Specyfikacja Techniczna zawiera informacje oraz wymagania wspólne dotyczące wykonania i odbioru robót, które zostaną zrealizowane w ramach zadania: **„Dokumentacja projektowa zewnętrznych instalacji wod.-kan. do zagospodarowania terenu przy siedzibie WPK w Jeleniu wraz z wiatą”**.

1.3. Zakres Robót objętych SST

Ustalenia zawarte w niniejszej Specyfikacji dotyczą zasad prowadzenia Robót realizowanych przy budowie zewnętrznej instalacji kanalizacyjnej.

1.4. Określenia podstawowe

- Sieć kanalizacyjna - układ połączonych przewodów kanalizacyjnych i obiektów inżynierskich, znajdujących się poza budynkami od pierwszej studzienki kanalizacyjnej licząc od strony budynku do oczyszczalni ścieków.
- Sieć kanalizacyjna ściekowa - sieć kanalizacyjna przeznaczona do odprowadzania ścieków bytowo-gospodarczych i przemysłowych.
- Kanalizacja grawitacyjna - system kanalizacyjny, w którym przepływ ścieków następuje dzięki sile ciężkości.
- Przepompownia ścieków – przepompownia ścieków stosowana jest w systemach kanalizacji grawitacyjnej, gdy obszar objęty tą kanalizacją może być skanalizowany jedynie poprzez zastosowanie jednej lub kilku wydzielonych przepompowni ścieków. Przepompownie ścieków mogą być jednokomorowe lub z wydzielonymi zbiornikami czerpalnymi, oddzielonymi ścianami szczelnymi od pomieszczenia pomp.
- Kanalizacja ciśnieniowa – system kanalizacyjny, w którym przepływ ścieków następuje wskutek ciśnienia wytworzonego przez pompy. Ścieki bytowo-gospodarcze odprowadzane są grawitacyjnie do studzienki kanalizacyjnej włączowej, z której przez zespół pompowy przepompowywane są przewodami ciśnieniowymi do kanalizacji grawitacyjnej lub oczyszczalni ścieków.
- Przykanalik - przewód odpływowy od pierwszej studzienki od strony budynku lub od ulicznego wpustu ściekowego.
- Kineta - koryto przepływowe w dnie studzienki kanalizacyjnej.
- Komora robocza - zasadnicza część studzienki lub komory przeznaczona do czynności eksploatacyjnych. Wysokość komory roboczej jest to odległość pomiędzy rzędną dolnej powierzchni płyty lub innego elementu przykrycia studzienki lub komory, a rzędną spocznika.
- Komin włączowy - szyb połączeniowy komory roboczej z powierzchnią ziemi, przeznaczony do zejścia obsługi do komory roboczej.
- Płyta przykrycia studzienki lub komory - płyta przykrywająca komorę roboczą.
- Właz kanałowy - element żeliwny przeznaczony do przykrycia podziemnych studzienek rewizyjnych lub komór kanalizacyjnych, umożliwiający dostęp do urządzeń kanalizacyjnych.

- Spocznik - element dna studzienki lub komory kanalizacyjnej pomiędzy kinetą a ścianą komory roboczej.
- Podłoże naturalne - podłoże naturalne z drobnoziarnistego gruntu.
- Podłoże naturalne z podsypką - podłoże naturalne z gruntu twardego np. skalistego, z podsypką z gruntu drobnoziarnistego, albo podłoże naturalne z określonym rodzajem podsypki wymaganej ze względu na materiał z którego wykonano rury przewodu kanalizacyjnego, zgodnie z warunkami technicznymi producenta tych rur.
- Podłoże wzmocnione - podłoże na gruncie niestabilnym. Wzmocnienie podłoża może polegać na wymianie gruntu na piasek lub żwir albo wykonanie ławy betonowej lub specjalnej konstrukcji.
- Podsypka - materiał gruntowy między dnem wykopu a przewodem kanalizacyjnym i obsypką.
- Obsypką - materiał gruntowy między podłożem lub podsypką a zasypką wstępną, otaczający przewód kanalizacyjny.
- Zasypka wstępna - warstwa wypełniającego materiału gruntowego tuż nad wierzchem rury.
- Zasypka główna - warstwa wypełniającego materiału gruntowego między powierzchnią zasypki wstępnej i terenem.
- Powierzchnia zwilżona - wewnętrzna powierzchnia przewodów i studzienek kanalizacyjnych objętych badaniem szczelności.
- Studzienka rewizyjna - studzienka włazowa przeznaczona do kontroli i eksploatacji kanałów.
- Studzienka inspekcyjna - studzienka niewłazowa przeznaczona do kontroli i eksploatacji kanałów z poziomu terenu.
- Eksfiltracja - przenikanie (ubytek) wód lub ścieków z przewodu kanalizacyjnego do gruntu.
- Infiltracja - przenikanie wód gruntowych do przewodu kanalizacyjnego.
- Inne definicje - pozostałe określenia według PN-EN 752-1.

2. MATERIAŁY

Przy wykonywaniu robót budowlanych należy, stosować wyroby budowlane, które zostały dopuszczone do obrotu i powszechnego lub jednostkowego stosowania w budownictwie.

Wyroбами dopuszczonymi do obrotu i powszechnego stosowania w budownictwie są właściwie oznaczone:

- wyroby budowlane dla których wydano certyfikat na znak bezpieczeństwa, wykazujący, że zapewniono zgodność z kryteriami technicznymi określonymi na podstawie Polskich Norm, aprobat technicznych oraz właściwych przepisów i dokumentów technicznych - w odniesieniu do wyrobów podlegających tej certyfikacji,
- wyroby budowlane dla których dokonano oceny zgodności i wydano certyfikat zgodności lub deklarację zgodności z Polską Normą lub z aprobatą techniczną, mające istotny wpływ na spełnienie co najmniej jednego z wymagań podstawowych - w odniesieniu do wyrobów nie objętych certyfikacją na znak bezpieczeństwa,
- wyroby budowlane umieszczone w wykazie wyrobów nie mających istotnego wpływu na spełnianie wymagań podstawowych oraz wyrobów wytwarzanych i stosowanych według tradycyjnie uznanych zasad sztuki budowlanej, będącym załącznikiem do rozporządzenia,
- wyroby budowlane oznaczone znakowaniem CE, dla których zgodnie z odrębnymi przepisami dokonano oceny zgodności ze zharmonizowaną normą europejską wprowadzoną do zbioru

Polskich Norm, z europejską aprobatą techniczną lub krajową specyfikacją techniczną państwa członkowskiego Unii Europejskiej uznaną przez Komisję Europejską za zgodną z wymaganiami podstawowymi,

- wyroby budowlane znajdujące się w określonym przez Komisję Europejską wykazie wyrobów mających niewielkie znaczenie dla zdrowia i bezpieczeństwa, dla których producent wydał deklarację zgodności z uznanymi regułami sztuki budowlanej.

Dopuszczone do jednostkowego stosowania w obiekcie budowlanym są wyroby budowlane wykonane według indywidualnej dokumentacji technicznej sporządzonej przez projektanta obiektu lub z nim uzgodnionej, dla których dostawca, zgodnie z rozporządzeniem, wydał oświadczenie wskazujące, że zapewniono zgodność wyrobu z tą dokumentacją oraz z przepisami i obowiązującymi normami.

Zgodnie z art. 46 ustawy Prawo budowlane [2], kierownik budowy, a jeżeli jego ustanowienie nie jest wymagane - inwestor, obowiązany jest przez okres wykonywania robót budowlanych przechowywać oświadczenia wymienione wyżej oraz udostępniać je przedstawicielom uprawnionych organów.

Materiały stosowane w sieciach kanalizacyjnych powinny być tak dobrane, aby nie powodowały zmian obniżających trwałości sieci kanalizacyjnej. Elementy użyte do budowy kanalizacji powinny spełniać wymagania PN-EN 476.

Materiały powinny odpowiadać specyfikacji technicznej, a jakakolwiek zmiana powinna być zatwierdzona przez Projektanta.

Dopuszczalne odchyłki wymiarów rur i kształtek kanalizacyjnych:

Wymiar nominalny DN	Dopuszczalne odchyłki w mm
DN < 250	±5
250 < DN < 600	± 0,02 DN

2.1. Składowanie materiałów

Składowanie urobku i materiałów jest dozwolone tylko po jednej stronie wykopu w odległości nie mniejszej niż 0,6 m, a dla zachowania komunikacji nie mniejszej niż 1,0 m od krawędzi wykopu umocnionego oraz odkładany min. 1,0 m za klin odłamu gruntu jeśli ściany wykopu nie są umocnione lub odwożony bezpośrednio na składowisko.

W klinie odłamu gruntu nie wolno składować materiałów.

Rury można składować na otwartej przestrzeni, układając je w pozycji leżącej jedno- lub wielowarstwowo zgodnie z wymogami producenta. Rury i kształtki powinny być zabezpieczone przed wewnętrznym zanieczyszczeniem, powinny być składowane w położeniu poziomym na płaskim i równym podłożu tak by belki nośne palet nie zapadły się w gruncie. Powierzchnia składowania powinna być utwardzona i zabezpieczona przed gromadzeniem się wód opadowych.

Jako zasadę należy przyjąć, że rury winny być składowane tak długo jak to możliwe w oryginalnym opakowaniu. Rury PVC-U o średnicy do DN 630 są pakowane w paletach a kształtki w skrzyniach lub paczkach powlekanych folią. Rury o większych średnicach niezapakowane w paczki winny być rozładowywane pojedynczo z zachowaniem środków ostrożności. Powierzchnia składowania musi być płaska, wolna od kamieni i ostrych przedmiotów. Palety rur PVC-U należy składować pojedynczo. Gdy rury są składowane (po rozpakowaniu)

w sztaplach należy zastosować boczne wsporniki (min. dwa z każdej strony sterty), najlepiej drewniane lub wyłożone drewnem zabezpieczające pierwszą warstwę przed rozsunięciem. Boki końców rur powinny spoczywać na drewnianych łatach o szerokości min. 50mm tak by uszczelka nie dotykała terenu. Rury należy składować kielichami wysuniętymi poza krawędź warstwy i mijankowo. Rury o różnych średnicach i grubościach winny być składowane oddzielnie. W sztaplach nie powinno się znajdować więcej niż 5 warstw rur o średnicy 150 mm lub 4 warstwy rur o średnicy 200 mm lub 3 warstwy rur o średnicy 300 mm lub 2 warstwy rur o średnicy 400 mm. Elementy uszczelniające i smary montażowe należy starannie chronić przed światłem i składować w suchym i chłodnym miejscu.

Należy zabezpieczyć rury przed wyginaniem i naciskiem punktowym. Należy również zwrócić uwagę, aby ostro zakończone przedmioty nie uszkodziły rur lub kształtek od spodu.

Wykonawca jest zobowiązany układać rury według poszczególnych grup, wielkości i gatunków w sposób zapewniający stateczność oraz umożliwiający dostęp do poszczególnych stosów lub pojedynczych rur. Kształtki powinny być ustawiane bezpośrednio na podłożu kielichami w dół.

Włazy kanałowe powinny być składowane z dala od substancji działających korodująco. Włazy powinny być posegregowane wg klas. Powierzchnia składowania powinna być utwardzona i odwodniona.

Kruszywo należy składować na utwardzonym i odwodnionym podłożu w sposób zabezpieczający je przed zanieczyszczeniem i zmieszaniem z innymi rodzajami i frakcjami kruszyw.

Cement należy składować na paletach. Na jednej palecie można składować do 40 worków (1T). Miejsce składowania cementu powinno być zabezpieczone przed wilgocią i opadami. Cementu nie należy zimować na placu budowy.

2.2. Odbiór materiałów na budowie

Materiały należy dostarczyć na budowę wraz ze świadectwem jakości, kartami gwarancyjnymi i protokołami odbioru technicznego. Dostarczone materiały na miejsce budowy należy sprawdzić pod względem kompletności i zgodności z danymi producenta.

Należy przeprowadzić oględziny dostarczonych materiałów. W razie stwierdzenia wad lub powstania wątpliwości ich jakości, przed wbudowaniem należy poddać badaniom określonym przez Inżyniera robót.

3. SPRZĘT

Roboty związane z wykonaniem układów technologicznych będą wykonywane ręcznie oraz przy pomocy wymienionych urządzeń i narzędzi do prac instalacyjnych.

Stosowany sprzęt będzie zgodny ze specyfikacją i wykazem sprzętu ujętym w kosztorysie inwestorskim lub inny, jeżeli zostanie zatwierdzony przez Inżyniera.

Stosowany sprzęt:

- koparka przedsiębiorcza,
- samochód samowyładowczy,
- samochód skrzyniowy,
- żuraw samochodowy,
- zagęszczarka wibracyjna,
- spycharka kołowa lub gąsienicowa,

- sprzęt do zagęszczania gruntu,
- niwelator, teodolit z pomocniczymi urządzeniami,
- taśma miernicza,
- urządzenie do wykonywania połączeń wciskowych,
- komplet narzędzi do obcinania rur i fazowania bosego końca,
- podbijaki drewniane do rur,
- wciągarka ręczna,
- wciągarka mechaniczna,
- zamknięcia mechaniczne - korki, lub zamknięcia pneumatyczne - worki gumowe, dla poszczególnych średnic kanałów, służące do zamykania kanałów podczas napraw, badań odbiorczych na szczelność i płukania.

Sprzęt montażowy i środki transportu muszą być w pełni sprawne i dostosowane do technologii i warunków wykonywanych robót. Sposób wykonania robót oraz sprzęt zaakceptuje Inżynier.

4. TRANSPORT

Do przewożenia materiałów będą stosowane następujące zmechanizowane środki transportu:

- samochody skrzyniowe,
- samochody samowyładowcze,
- samochody dostawcze,

Ruch środków transportowych obok wykopów powinien odbywać się poza granicą klina naturalnego odłamu gruntu wyznaczonymi drogami technologicznymi. Rozładowanie materiałów będzie dokonywane z zachowaniem środków ostrożności zapobiegających uszkodzeniu materiałów. Transport będzie taki jak określono w specyfikacji lub inny, jeżeli zostanie zatwierdzony przez Inżyniera.

4.1. Transport rur

Rury kanalizacyjne PVC-U mogą być przewożone dowolnymi środkami transportu w sposób zabezpieczający je przed uszkodzeniem lub zniszczeniem.

Wykonawca zapewni przewóz rur w pozycji poziomej wzdłuż środka transportu.

Wykonawca zabezpieczy wyroby przewożone w pozycji poziomej przed przesuwaniem i przetaczaniem pod wpływem sił bezwładności występujących w czasie ruchu pojazdów.

Transport rur PVC-U w rejon wykopu powinien się odbywać tylko pełnymi paletami.

Rury na paletach muszą być transportowane na samochodach o odpowiedniej długości, tak, by nie zwisały poza samochód.

Wyładunek palet wymaga użycia dźwigu lub koparki. Przewóz pojedynczej rury wymaga użycia koparki na pasach nośnych lub w przypadku małych średnic ręcznie. Nie wolno stosować zawiesi z lin metalowych lub łańcuchów. Do końców rur nie wolno doczepiać jakichkolwiek haków. Nie wolno rur zrzucać lub wlec. Przy transportowaniu pojedynczych rur do wykopu przy pomocy pasów nośnych należy zwrócić uwagę na żółte lub białe punkty na zewnętrznej powierzchni rury określające jej środek ciężkości i powinny być układane punktem w szczycie rury. Nie wolno transportować pojedynczych rur w łyżce koparki.

4.2. Transport włazów kanałowych

Włazy kanałowe mogą być transportowane dowolnymi środkami transportu w sposób zabezpieczony przed przemieszczaniem i uszkodzeniem.

Włazy typu ciężkiego mogą być przewożone luzem, natomiast typu lekkiego należy układać na paletach po 10 szt. i łączyć taśmą stalową.

4.3. Transport mieszanki betonowej

Do przewozu mieszanki betonowej Wykonawca zapewni takie środki transportowe, które nie spowodują segregacji składników, zmiany składu mieszanki, zanieczyszczenia mieszanki i obniżenia temperatury przekraczającej granicę określoną w wymaganiach technologicznych.

4.4. Transport kruszyw

Kruszywa mogą być przewożone dowolnymi środkami transportu, w sposób zabezpieczający je przed zanieczyszczeniem i nadmiernym zawilgoceniem.

5. WYKONANIE ROBÓT

Kanalizacja powinna zapewnić obiektowi budowlanemu możliwość spełnienia wymagań podstawowych dotyczących w szczególności:

- bezpieczeństwa konstrukcji,
- bezpieczeństwa pożarowego,
- bezpieczeństwa użytkowania,
- odpowiednich warunków higienicznych i zdrowotnych oraz ochrony środowiska,
- ochrony przed hałasem i drganiami,
- oszczędności energii i odpowiedniej izolacyjności cieplnej przegród.

Zewnętrzna instalacja kanalizacyjna powinna być wykonana zgodnie z projektem oraz przy spełnieniu we właściwym zakresie wymagań powołanych przepisów techniczno - budowlanych, a także zgodnie z zasadami wiedzy technicznej.

Ponadto zgodnie z art. 5 ust. 1 ustawy Prawo budowlane powinny być wykonane przy wzięciu pod uwagę przewidywanego okresu użytkowania, w sposób umożliwiający zapewnienie prawidłowego użytkowania instalacji, zgodnej z przeznaczeniem obiektu i założeniami projektu oraz we właściwym zakresie zgodnym z wymaganiami przepisów techniczno-budowlanych dotyczących warunków technicznych użytkowania obiektów budowlanych.

Wykonawca przedstawi do zatwierdzenia przez Inżyniera zarys metodologii robót oraz graficzny terminarz robót określające wszystkie warunki, w których będą wykonywane sieci kanalizacyjne.

5.1. Roboty przygotowawcze

Oś projektowanego rurociągu powinien wytyczyć uprawniony geodeta. Oś rurociągu powinna zostać oznaczona w trwały i widoczny sposób, przez zainstalowanie łańcucha reperów roboczych. Poszczególne punkty osi trasy powinny zostać zaznaczone przy pomocy kołków osiowych z gwoźdźmi. Kołki osiowe powinny zostać wbite przy każdej zmianie kierunku trasy a na prostych odcinkach, co 30 – 50 m. Na każdym prostym odcinku powinny zostać umieszczone co najmniej trzy punkty. Kołki świadków powinny być wbijane na obu stronach wykopu tak, aby było możliwe odtworzenie osi wykopu podczas wykonywania wykopu. W terenie zabudowanym repery robocze w kształcie haków lub śrub powinny być montowane w ścianach budynków. Łańcuch znaków powinien zostać powiązany z państwową siecią reperów.

Ponadto w zakres robót przygotowawczych wchodzi:

- Rozebranie nawierzchni.
- Usunięcie humusu spycharką i ułożenie w pryzmy, poza zasięgiem robót.

- Wykonanie przekopów kontrolnych celem ustalenia rzeczywistych rzędnych posadowienia i przebiegu istniejącego uzbrojenia podziemnego, pod nadzorem ich użytkowników (porównać z Dokumentacją Projektową).
- Wyznaczyć w terenie miejsca składowania poszczególnych materiałów oraz drogi dowozu do strefy montażowej.
- Teren budowy ogrodzić i zabezpieczyć wg potrzeb dla ruchu pieszego i kołowego za pomocą znaków drogowych, oświetlenia, mostków przejściowych i przejazdowych.

5.2. Wykopy

Wykop należy zabezpieczyć zgodnie z Rozporządzeniem Ministra Infrastruktury z dnia 6.02.2003 r. w sprawie bezpieczeństwa i higieny pracy podczas wykonywania robót budowlanych (Dz. U. Nr 47, poz. 401) oraz PN-B-10736, PN-B-06050, PN-EN 1610.

Wykopy dla rurociągów będą wykonywane mechanicznie do głębokości o 0,2 m mniejszej niż projektowana i pogłębiane do właściwej wartości wykonać ręcznie bezpośrednio przed ułożeniem rurociągu. Odchylenie grubości warstwy nie powinno przekraczać ± 3 cm. Warstwa ta powinna zostać usuwana bezpośrednio przed układaniem rurociągu. W miejscach skrzyżowań i zbliżeń do istniejącego uzbrojenia terenu wykopy wykonywać ręcznie w odległości ustalonej z właścicielami sieci. Minimalna szerokość wykopu do montażu rurociągów powinna wynosić 0,90m. Szerokość wykopu nie może być zmniejszana podczas montażu kanału na powierzchni i układania całych ciągów rur w wykopie.

Niedopuszczalne jest w miejscu wykonywania wykopów prowadzenie jednocześnie innych robót oraz przebywanie osób niezatrudnionych. Przy prowadzeniu robót ziemnych w bezpośrednim sąsiedztwie instalacji podziemnych należy określić bezpieczne odległości (w pionie i poziomie), w jakich mogą być prowadzone roboty przy użyciu sprzętu ciężkiego. Odległości bezpiecznego używania maszyn roboczych należy ustalić z jednostkami zarządzającymi tymi instalacjami.

Dno wykopu powinno być równe i wykonane ze spadkiem ustalonym w projekcie. Odchylenie krawędzi wykopu na dnie w odniesieniu do osi wykopu nie przekroczy ± 5 cm. Dno wykopu oczyścić z gruzu, betonu i kamieni.

Po lub w czasie wykonywania wykopu należy sprawdzić (z udziałem Inżyniera), czy rodzaj gruntu odpowiada określonemu w projekcie dostarczonemu Wykonawcy.

W czasie wykonywania robót ziemnych miejsca niebezpieczne należy ogrodzić i umieścić napisy ostrzegawcze.

W czasie wykonywania wykopów w miejscach dostępnych dla osób niezatrudnionych przy tych robotach należy wokół wykopów pozostawionych na czas zmroku i w nocy ustawić balustrady o wysokości 1,1 m nad terenem i w odległości nie mniejszej niż 1 m od krawędzi wykopu. Balustrady powinny być wyposażone w deskę krawężnikową wysokość 0,15 m oraz być zaopatrzone w światło ostrzegawcze koloru czerwonego. Niezależnie od ustawienia balustrad, w przypadkach uzasadnionych względami bezpieczeństwa wykop należy szczelnie przykryć, w sposób uniemożliwiający wpadnięcie do wykopu i zabezpieczyć balustradami, linami lub taśmami ostrzegawczymi.

Jeżeli teren, na którym są wykonywane roboty ziemne, nie może być ogrodzony, wykonawca robót powinien zapewnić stały dozór.

Przejścia dla pieszych nad wykopami dla ruchu dwukierunkowego powinny mieć szerokość co najmniej 1,2 m a dla ruchu jednokierunkowego co najmniej 0,75 m. Po obu stronach przejścia

(pomostu) muszą znajdować się barierki z poręczami o wysokości 1,10 m i deską krawężnikową wysokość 0,15 m.

5.3. Układanie przewodów

Rury PVC-U układane w gruncie powinny mieć naturalne podłoże będące nienaruszonym sytkim gruntem o naturalnej wilgotności o wytrzymałości większej niż 0,05 MPa, zgodnie z PN-86/B-02480. Jeżeli w dnie wykopu występują kamienie o wielkości powyżej 60 mm lub podłoże jest skalne, należy zastosować podsypkę o grubości 15 cm.

W gruntach nawodnionych (odwadnianych w trakcie robót) oraz gruntach skalistych gliniastych lub stanowiących zbite ły podłoże należy wykonać jako wzmocnione z warstwy żwiru i piasku o grubości 20 cm łącznie z ułożonymi sączkami odwadniającymi.

W przypadku wystąpienia w poziomie posadowienia namulów należy dokonać wymiany grunty na pełnej głębokości ich występowania na podsypkę żwirowo-piaskową. Materiał do podsypki nie powinien zawierać cząstek o wymiarach powyżej 20mm, materiał nie może być zmrożony, nie może zawierać ostrych kamieni lub innego łamanego materiału.

Podłoże pod rurociąg wyprofilować pod kątem opasania $\alpha = 90^\circ$. W dnie wykopu wykonać zagłębienia pod kielichy.

Rury powinny być układane zgodnie z wymaganiami norm i wytycznych producentów. Technologia układania przewodów powinna zapewnić zachowanie przebiegu skarp zgodnie z Dokumentacją Projektową. Dla zapewnienia właściwego ułożenia kanału, zgodnie z zaprojektowaną osią, należy przez punkty osiowo trwale oznakowane na łąkach celowniczych przeciągnąć sznurek lub drut, na którym zawieszony jest ciężarek pionu między dwoma celowniczymi.

Przed opuszczeniem rur do wykopu należy sprawdzić, czy nie mają widocznych uszkodzeń powstałych w czasie transportu lub czasie przechowywania. Ponadto rury należy starannie oczyścić ze szczególnym zwracaniem uwagi na kielichy i bosc końce rur (uszczelki). Uszkodzone rury powinny być usuwane i przechowywane poza obszarem wykonywania montażu.

Rury należy opuszczać do wykopu powoli i ostrożnie, ręcznie, lub przy pomocy koparki. Zabrania się rzucania rur do wykopu.

Ciężkie rury opuszczane mechanicznie, powinny być układane w prawidłowej pozycji przed zwolnieniem wieszaka. Odpowiednie odcinki rur powinny być opuszczane do wykopu na przygotowane i wyrównane podłoże o odpowiednim nachyleniu (spadku).

Każda rura powinna być układana zgodnie z projektowaną osią i nachyleniem (spadkiem) jak również powinna ściśle przylegać do podłoża na swojej całej długości, co najmniej na 1/4 obwodu, symetrycznie do osi.

Podczas montażu kanału wykop powinien być odwodniony.

Rury powinny być układane kielichami w stronę przeciwną niż kierunek przepływu ścieków i uszczelniane za pomocą elastomerową uszczelką.

Przed montażem należy posmarować kielich i bosc koniec rury smarem. Następnie wsuwając jedną rurę w drugą przy pomocy drągu metalowego i podkładu drewnianego lub w przypadku dużych średnic przy pomocy koparki na której zawieszamy rurę na pasach uważając na osiowość rurociągu. Elementy wbudowywane w sieć łączone na uszczelki (rury kanalizacyjne, studzienki) należy oczyścić w miejscach połączeń tuż przed montażem.

Przed zakończeniem dnia roboczego bądź przed zejściem z budowy należy zabezpieczyć końce

ułożonego kanału przed zamuleniem.

5.4. Miejsca kolizji i skrzyżowań

Należy zachować normatywne odległości od istniejących sieci przy prowadzeniu równoległym przewodów i skrzyżowaniach.

Roboty ziemne w miejscach kolizji z innymi sieciami prowadzić pod nadzorem właścicieli tych sieci.

Wszystkie napotkane na trasie wykonywanego wykopu rurociągi podziemne, krzyżujące się lub równoległe do wykopu powinny zostać zabezpieczone przed uszkodzeniem. Istniejące wodociągi, kable, itp. Uzbrojenie podziemne podwieszać do konstrukcji wsporczych wykonanych indywidualnie na budowie w trakcie prowadzenia robót. Po wykonaniu skrzyżowań przestrzeń pomiędzy kanałem a uzbrojeniem istniejącym wypełnić mieszanką żwirowo-piaskową.

W przypadku skrzyżowania z kablami elektroenergetycznymi należy stosować normę PN-76/E-05125. W przypadkach koniecznych stosować na kablach dzielone rury osłonowe, dwudzielne, z dodaniem 0,5 m rury po obu stronach kabla. Prace zabezpieczające należy wykonać po wyłączeniu kabli spod napięcia i pod nadzorem ich właścicieli.

W przypadku skrzyżowania z kablami telekomunikacyjnymi należy stosować normę ZN-96 TPSA-004.

5.5. Zasypywanie i zagęszczanie gruntu

Dno wykopu przed zasypyaniem powinno zostać osuszone i oczyszczone z pozostałości po instalowaniu rurociągu. Stosowany materiał i sposób zasypywania nie powinny powodować uszkodzenia ułożonego rurociągu obiektów na rurociągu, jak również wodoodpornej izolacji.

Grunt użyty do zasypki wykopu powinien odpowiadać wymaganiom wg PN-B-03020. Grunt ten może być gruntem rodzimym lub dostarczoną z zewnątrz – G1. Grunt stosowany do zasypki nie powinien zawierać materiałów mogących uszkodzić przewód, gruntów zbrylonych, gruzu i śmieci. Zasypkę wykopu należy przeprowadzić zgodnie z PN-B-10736. Jeżeli przywieziony materiał wypełniający wykop w gruntach nawodnionych ma większą zdolność przewodzenia wody niż grunty lokalne, wówczas użyty materiał niespoisty musi być przekładany innym, żeby zabezpieczyć wypłukiwanie materiału wraz z wodą wzdłuż rurociągu.

Grubość warstwy zabezpieczającej w strefie niebezpiecznej ponad górą rurociągu powinna wynosić co najmniej 0,5 m. Jako materiał do zasypywania dla strefy niebezpiecznej należy zastosować grunt mineralny G1, sypki, drobno lub średnioziarnisty, nie skalisty, bez brył i kamieni, zgodnie z PN-B-02480. Podłoże pod rurociąg wyprofilować pod kątem opasania $\alpha = 90^\circ$. W dnie wykopu wykonać zagłębienia pod kielichy.

Po zamontowaniu i ułożeniu rur na dobrze zagęszczonym podłożu wykonanego z gruntu G1, należy boki rur podbić gruntem G1 ubijakami drewnianymi. Szerokość obsypki przewodu powinna być równa szerokości wykopu i sięgać do wysokości 30 cm od wierzchu rury. Ponad 30 cm od wierzchu rury zasypkę wykonać należy gruntem łatwo zagęszczalnym G2 z piasku sypkiego drobno-średnio- lub gruboziarnistego bez grud i kamieni zagęszczanego ręcznie warstwami o grubości 10 cm równocześnie z obu stron. Aby uniknąć osiadania gruntu pod drogami zasypkę należy zagęścić do 95% zmodyfikowanej wartości Proctora. Zasypkę wykopu należy wykonać zagęszczając warstwami gruntem łatwo zagęszczalnym (można również stosować piasek wymieszany z gruntem rodzimym) z równoczesną rozbiórką rozparć i odeskowań wykopów. Podbudowę kanału wykonać z gruntu G1, tak jak obsypkę, z piasku lub żwiru. Podczas zagęszczania gruntu utrzymywać jego

wilgotność zgodnie z PN-B-02480. Wilgotność zagęszczania gruntu powinna być równa optymalnej lub wynosić min. 80 % jej wartości. Grunt użyty do zasypki nie powinien zawierać brył, gruzu i śmieci. W czasie próby szczelności - miejsca połączeń pozostawić należy nieobsypane. Podczas zagęszczania gruntu urządzeniami wibracyjnymi miejsca pracy mają być oznakowane przenośnymi zaporami oraz mają być przestrzegane warunki bezpieczeństwa i higieny pracy, określone w dokumentacji techniczno-ruchowej i w instrukcji obsługi.

5.6. Badanie szczelności

Badanie szczelności należy wykonać zgodnie z PN-EN 1610

– Próba na eksfiltrację wody z przewodów.

Próbę ciśnienia wykonać wg PN-EN 1610 metodą „W”. Próbę wykonać na odcinkach pomiędzy studzienkami inspekcyjnymi. Przed wykonaniem próby należy zestabilizować przewody tj. wykonać obsypkę i częściowo przykryć (min 20 cm ponad wierzch rury). Złącza na rurach, jak i na połączeniach ze studzienkami lub przyłączami pozostawić nie zasypane. Ponadto należy zabezpieczyć wszystkie otwory podparciem i zakorkować. Pozostawić tylko najwyższy punkt kanału (odpowietrzenie).

W celu przeprowadzenia próby należy:

- zamknąć kanały przy pomocy specjalnie wyposażonych w króćce z zaworami korków mechanicznych lub worków pneumatycznych,
- przewód napełniać wodą grawitacyjnie, ze studzienki od dołu kanału do poziomu terenu ale tak by wartość ciśnienia mierzona w koronie rury zawierała się w zakresie min. 10 kPa i max 50 kPa,
- przeznaczony do badania odcinek kanalizacji pozostawić napełniony przez 1h na czas stabilizacji,
- czas próby powinien wynosić 30 min z tolerancją +/- 1 min,
- poprzez uzupełnianie poziomu wody, ciśnienie powinno być utrzymywane w tolerancji 1 kPa w stosunku do wartości próbnej.

Dla zadanego w podanym wyżej zakresie ciśnienia próbnego należy mierzyć i zapisywać dodaną ilość wody oraz jej poziom podczas procesu kontroli,

Warunki próby są spełnione wtedy, gdy dodana ilość wody nie przekracza podanych niżej ilości:

- $0,15 \text{ dm}^3/\text{m}^2$ w czasie 30 min. dla kanałów,
- $0,20 \text{ dm}^3/\text{m}^2$ w czasie 30 min. dla kanałów włącznie ze studniami kanalizacyjnymi,
- $0,40 \text{ dm}^3/\text{m}^2$ w czasie 30 min. dla studni kanalizacyjnych i komór kontrolnych.

Po wykonaniu prób złącza zabezpieczyć odpowiednią obsypką piaskową.

Dopuszcza się wykonanie próby ciśnienia metodą „L” wg PN-EN 1610.

– Próba na infiltrację

Przeprowadzona wcześniej próba na eksfiltrację wody z przewodu jest gwarancją szczelności i świadczy o zabezpieczeniu przed infiltracją.

Próbę należy wykonać tylko w przypadku stwierdzenia obecności wody gruntowej powyżej posadowienia dna kanału. Próbę wykonać na całkowicie wykonanej sieci, przyjmując dopuszczalną ilość wody z infiltracji zgodnie z PN-B-10735.

5.7. Wymagania szczegółowe

Roboty budowlano-montażowe sieci winny być zsynchronizowane z innymi robotami budowlano-

montażowymi prowadzonymi na opisywanym terenie i powinny być prowadzone w kolejności podanej poniżej:

- wytyczenie osi tras i punktów charakterystycznych,
- wykonanie wykopów,
- wykonanie i montaż obiektów kubaturowych,
- ułożenie i montaż rur w wykopach,
- próby szczelności,
- zasyпка wykopów i zagęszczenie gruntu,
- dokładne wyczyszczenie kanałów metodą hydrodynamiczną,
- geodezyjne pomiary powykonawcze,
- odbiory częściowe,
- odbiór końcowy.

Całość prac prowadzić zgodnie z Warunkami Technicznymi Wykonania i Odbioru Sieci Kanalizacyjnych, Zeszyt 9, COBRTI Instal 2003.

W trakcie realizacji inwestycji należy stosować się do ustaleń zawartych w załącznikach do projektu a w szczególności do ustaleń zawartych w Decyzji o Warunkach Zabudowy i Zagospodarowania Terenu oraz ustaleń zawartych w Opinii Zespołu Uzgadniania Dokumentacji.

Prace w rejonie istniejących sieci prowadzić pod nadzorem właściwych służb ich dysponentów.

Oś kanału, powinna być zgodna z wytyczeniem wykonanym przez geodetę w dowiązaniu do punktów stałych, potwierdzonych na szkicu geodezyjnym

Głębokość wykopu powinna być zgodna z głębokością, określoną w projekcie. Dno wykopu powinno być wyrównane do wymaganego spadku, zgodnie z rzędnymi ustalonymi w projekcie i dowiązane do reperów określonych przez geodetę.

Wszelkie odstępstwa od projektu należy uzgodnić z jednostką projektową.

Po odbiorach i zasypaniu wykopów powierzchnię terenu należy przywrócić do stanu przed rozpoczęciem robót.

Włączenie do czynnych sieci wykonać pod nadzorem ich właścicieli i użytkowników.

6. KONTROLA JAKOŚCI ROBÓT

Kontrola wykonania zewnętrznej instalacji kanalizacyjnej polega na sprawdzeniu zgodności budowy z projektem.

Przed przystąpieniem do badania, Wykonawca powinien powiadomić Inżyniera o rodzaju i terminie badania. Po wykonaniu badania Wykonawca przedstawia na piśmie wyniki badań do akceptacji Inżyniera. Wykonawca powiadamia pisemnie Inżyniera o zakończeniu każdej roboty zanikającej, którą może kontynuować dopiero po pisemnej akceptacji odbioru przez Inżyniera Kontraktu i Użytkownika.

Wykonawca jest zobowiązany do stałej i systematycznej kontroli prowadzonych robót w zakresie i z częstotliwością określoną w niniejszej ST i zaakceptowaną przez Inżyniera Kontraktu.

Wykonawca przedstawi Inżynierowi Deklarację Zgodności z Normą oraz na życzenie wszystkie badania jak i atesty gwarancji wystawione przez producenta na stosowane materiały potwierdzające, że materiały spełniają warunki techniczne wymagane przez normę PN EN 295. Wykonawca na wniosek Inżyniera Kontraktu przedstawi Deklarację Zgodności z normą PN-EN/295 dostarczone przez producenta. Inżynier Kontraktu może dokonać wizytacji laboratorium

w zakładzie produkcyjnym celem weryfikacji przedstawionych mu badań na zgodność z PN/EN-295.

6.1. Badania przy odbiorze

Roboty uznaje się za wykonane zgodnie z dokumentacją projektową, ST i wymaganiami Inżyniera, jeżeli wszystkie pomiary i badania z zachowaniem tolerancji zgodnie z wymogami kontroli jakości dały wyniki pozytywne.

Badania przy odbiorze przewodów sieci kanalizacyjnych zależne są od rodzaju odbioru technicznego robót. Odbiory techniczne robót składają się z odbioru technicznego częściowego dla robót zanikających i odbioru technicznego końcowego po zakończeniu budowy. Badania przy odbiorze powinny być zgodne z wymaganiami PN-EN 1610, PN-EN 1671 oraz PN-EN 1091.

6.2. Odbiór techniczny częściowy

Badania przy odbiorze technicznym częściowym polegają na:

- zbadaniu zgodności usytuowania i długości przewodu z dokumentacją i inwentaryzacją geodezyjną. Dopuszczalne odchylenie w planie osi przewodu od osi wytyczonej nie powinno przekraczać ± 2 cm. Dopuszczalne odchylenie rzędnych ułożonego przewodu od przewidzianych w projekcie nie powinno przekraczać ± 1 cm, rzędne pokryw studzienek powinny być wykonane z dokładnością do ± 5 mm.
- zbadaniu podłoża naturalnego przez sprawdzenie nienaruszania gruntu. W przypadku naruszenia podłoża naturalnego, sposób jego zagęszczenia powinien być uzgodniony z projektantem lub inspektorem nadzoru,
- zbadaniu podłoża wzmocnionego przez sprawdzenie jego grubości i rodzaju, zgodnie z dokumentacją,
- zbadaniu gruntu użytego do podsypki i obsypki kanału, który powinien być drobny i średnioziarnisty, bez grud i kamieni,
- zbadaniu stopnia zagęszczenia zasypki i obsypki (wskaźnik zagęszczenia zasypki wykopów określony w trzech miejscach na długości 100 m powinien być zgodny z projektem),
- zbadaniu szczelności przewodu.

Wyniki badań, powinny być wpisane do dziennika budowy, który z protokołem próby szczelności przewodu, inwentaryzacją geodezyjną (dopuszcza się inwentaryzację szkicową) oraz certyfikatami i deklaracjami zgodności z polskimi normami i aprobatami technicznymi, dotyczącymi rur i kształtek, studzienek kanalizacyjnych, zwieńczeń studzienek kanalizacyjnych jest przedłożony podczas spisywania protokołu odbioru technicznego - częściowego, który stanowi podstawę do decyzji o możliwości zasypywania odebranego odcinka przewodu kanalizacyjnego.

Wymagane jest także dokonanie wpisu do dziennika budowy o wykonaniu odbioru technicznego częściowego. Kierownik budowy jest zobowiązany, zgodnie z art.22 ustawy Prawo budowlane, przy odbiorze technicznym - częściowym przewodu kanalizacyjnego, zgłosić inwestorowi do odbioru roboty ulegające zakryciu, zapewnić dokonanie prób i sprawdzenie przewodu, zapewnić geodezyjną inwentaryzację przewodu, przygotować dokumentację powykonawczą.

6.3. Odbiór techniczny końcowy

Badania przy odbiorze technicznym końcowym, polegają na:

- zbadaniu zgodności dokumentacji technicznej ze stanem faktycznym i inwentaryzacją geodezyjną,

- zbadaniu zgodności protokołu odbioru wyników badań stopnia zagęszczenia gruntu zasypki wykopu,
- zbadaniu rozstawu studzienek kanalizacyjnych,
- zbadaniu protokołów odbiorów prób szczelności przewodów.

Wyniki badań powinny być wpisane do dziennika budowy, który z:

- protokołami odbiorów technicznych częściowych przewodu kanalizacyjnego,
- projektem ze zmianami wprowadzonymi podczas budowy,
- wynikami stopnia zagęszczenia gruntu zasypki wykopu,
- inwentaryzacją geodezyjną,
- protokołem szczelności systemu kanalizacji,

należy przekazać inwestorowi wraz z wykonanym zewnętrzną instalacją kanalizacyjną.

Konieczne jest dokonanie wpisu do dziennika budowy o wykonaniu odbioru technicznego końcowego.

Teren po budowie rurociągu kanalizacyjnego, powinien być doprowadzony do pierwotnego stanu.

Kierownik budowy przekazuje inwestorowi instrukcję obsługi systemu kanalizacyjnego.

- Kierownik budowy jest zobowiązany, zgodnie z art. 57 ust.1. p.2 ustawy Prawo budowlane, przy odbiorze końcowym złożyć oświadczenia:
- wykonaniu przewodu kanalizacyjnego zgodnie z projektem i warunkami pozwolenia na budowę,
- doprowadzeniu do należytego stanu i porządku terenu budowy, a także - w razie korzystania - ulicy i sąsiadującej nieruchomości.

6.4. Pozostałe wymagania

Ponadto kontroli podlegają:

- szerokość i głębokość wykopu (odchylenie odległości krawędzi wykopu w dnie od ustalonej w planie osi wykopu nie powinno wynosić więcej niż ± 5 cm, odchylenie wymiarów w planie nie powinno być większe niż 0,1 m)
- badanie wykonania podłoża (odchylenie grubości warstwy podłoża nie powinno przekraczać ± 3 cm, odchylenie szerokości warstwy podłoża nie powinno przekraczać ± 5 cm),
- rzędne założonych ław celowniczych w nawiązaniu do podanych stałych punktów wysokościowych z dokładnością do 1 cm,
- odwodnienie wykopu,
- szalowanie wykopu,
- zabezpieczenie wykopów przed zalaniem wodą,
- wykonanie niezbędnych zejść do wykopów o głębokości większej niż 1 m, w odległości nie większej niż 20 m,
- zabezpieczenie od obciążeń ruchu kołowego,
- odległość od budowli sąsiadującej,
- zabezpieczenie innych przewodów w wykopie,
- rodzaj rur, kształtek i wyposażenia oraz zgodność materiałów z wymaganiami norm,
- składowanie rur, kształtek i wyposażenia.

7. OBMIAR ROBÓT

Jednostki obmiarowe są następujące:

- [m] - kanał razem z wykopem, umocnieniem, podłożem i warstwa przykrywającą, wykop liniowy, okładzina rury, na podstawie pomiaru w terenie,
- [szt] - płyta wjazdu, na podstawie pomiarów w terenie;
- [kpl] - studnie kanalizacyjne, na podstawie pomiarów w terenie,
- [m³] - warstwa przykrywająca kanalizację, na podstawie Dokumentacji Projektowej i pomiarów w terenie.

8. PRZEPISY ZWIĄZANE

- | | |
|--------------------|---|
| PN-B-10736: 1999 | Roboty ziemne - Wykopy otwarte dla przewodów wodociągowych i kanalizacyjnych - Warunki techniczne wykonania |
| PN-EN 588-1:2000 | Wymagania ogólne dotyczące elementów stosowanych w systemach kanalizacji grawitacyjnej |
| PN-EN 752-1:2000 | Zewnętrzne systemy kanalizacyjne. Pojęcia ogólne i definicje |
| PN-EN 1401-1: 1995 | Systemy przewodowe z tworzyw sztucznych. Podziemne bezciśnieniowe systemy przewodowe z niezmiekczonego polichlorku winylu (PVC-D) do odwadniania i kanalizacji. Wymagania dotyczące rur, kształtek i systemu PN-EN 1452-1÷5:2000 Systemy przewodowe z tworzyw sztucznych. Systemy przewodowe z niezmiekczonego polichlorku winylu do przesyłania wody. Część 1. Wymagania ogólne. Część 2. Rury. Część 3. Kształtki. Część 4. Zawory i wyposażenie pomocnicze. Część 5. Przydatność do stosowania w systemie. |
| PN-EN-124:2000 | Zwieńczenia wpustów i studzienek kanalizacyjnych do nawierzchni do ruchu pieszego i kołowego - Zasady konstrukcji, badania typu znakowanie, sterowanie jakością |
| PN-EN 1610:2002 | Budowa i badania przewodów kanalizacyjnych |
| PN-B-10729:1999 | Kanalizacja. Studzienki kanalizacyjne. |
| PN-B-10736: 1999 | Roboty ziemne. Wykopy otwarte dla przewodów wodociągowych i kanalizacyjnych. Warunki techniczne wykonania |
| PN-86/B-02480 | Grunty budowlane. Określenia. Symbole. Podział i opis gruntów. |
| PN-81/B-04452 | Grunty budowlane. Badania polowe. |
| PN-88/B-04481 | Grunty budowlane. Badania próbek gruntów. |
| [1] | Ustawa z dnia 7 czerwca 2001 r. o zbiorowym zaopatrzeniu w wodę i odprowadzeniu ścieków (Dz. U. Nr 72/01, poz. 747) |
| [2] | Ustawa z dnia 7 lipca 1994 r. Prawo Budowlane - tekst jednolity (Dz. U. Nr 207/2003, poz. 2016 z późn. zm.) |
| [3] | Rozporządzenie Ministra Infrastruktury z dn. 6 lutego 2003 r. w sprawie bezpieczeństwa i higieny pracy podczas wykonywania robót budowlanych (Dz. U. Nr 47/03, poz. 401) |
| [4] | Rozporządzenie Ministra Gospodarki z dnia 20 września 2001 r. w sprawie bezpieczeństwa i higieny pracy podczas eksploatacji maszyn i innych urządzeń technicznych do robót ziemnych, budowlanych i drogowych (Dz. U. Nr 118, późn. 1263) |

- [5] Rozporządzenie Ministra Gospodarki z dnia 30 października 2002r. w sprawie minimalnych wymagań dotyczących BHP w zakresie użytkowania maszyn przez pracowników podczas pracy (Dz. U. Nr 191/02, poz. 1596)
- [6] Rozporządzenie Ministra Spraw Wewnętrznych i Administracji z dnia 5 sierpnia 1998 r. w sprawie aprobat i kryteriów technicznych oraz jednostkowego stosowania wyrobów budowlanych (Dz. U. Nr 107/98, poz. 679; Nr 8/02 poz. 71)
- [7] Rozporządzenie Ministra Spraw Wewnętrznych i Administracji z dnia 31 lipca 1998 r. w sprawie systemów oceny zgodności, wzoru deklaracji zgodności oraz sposobu znakowania wyrobów budowlanych dopuszczonych do obrotu i powszechnego stosowania w budownictwie (Dz. U. Nr 113/98, poz. 728)
- [8] Rozporządzenie Ministra Rozwoju Regionalnego i Budownictwa z dnia 2 kwietnia 2001 r. w sprawie geodezyjnej ewidencji sieci uzbrojenie terenu oraz zespołów uzgadniania dokumentacji projektowej (Dz. U. Nr 38/01, poz. 455)
- [9] Wymagania techniczne COBRI INSTAL – zeszyt 9 „Warunki techniczne wykonania i odbioru sieci kanalizacyjnych”.
- [10] „Warunki techniczne wykonania i odbioru rurociągów z tworzyw sztucznych”.